



MINISTERIO DE INSTRUCCIÓN PÚBLICA Y PREVISIÓN SOCIAL  
COMISION NACIONAL DE BELLAS ARTES

XVIII  
SALON NACIONAL  
DE ARTES PLASTICAS

NOVIEMBRE - DICIEMBRE 1954

MONTEVIDEO



MINISTERIO DE INSTRUCCION PUBLICA Y PREVISION SOCIAL  
COMISION NACIONAL DE BELLAS ARTES

XVIII  
SALON NACIONAL  
DE ARTES PLASTICAS

*CATALOGO*

NOVIEMBRE - DICIEMBRE 1954

MONTEVIDEO

**XVIII SALON NACIONAL DE ARTES PLASTICAS**

**AÑO 1954**

**ORGANIZADO POR LA  
COMISION NACIONAL DE BELLAS ARTES**

**PATROCINADO POR EL  
CONSEJO NACIONAL DE GOBIERNO**

**Y EL SEÑOR MINISTRO DE INSTRUCCION PUBLICA Y PREVISION SOCIAL**

**Don JUSTINO ZAVALA MUNIZ**

**NOVIEMBRE - DICIEMBRE DE 1954**

**MONTEVIDEO**

# COMISION NACIONAL DE BELLAS ARTES

*Presidente:*

Arq. RAUL LERENA ACEVEDO

*Vicepresidentes:*

Dr. JUAN CARLOS PLA  
Sr. CARMELO DE ARZADUN

*Secretarios:*

Sr. VICENTE BASSO MAGLIO  
Sr. JUVENAL ORTIZ SARALEGUI

*Tesorero:*

Sr. ANDRES PERCIVALE

*Miembros Natos:*

Rector de la Universidad de la República  
Arq. LEOPOLDO CARLOS AGORIO

Decano de la Facultad de Arquitectura  
Arq. AURELIO LUCCHINI

Director del Museo Nacional de Bellas Artes  
Sr. JOSE LUIS ZORRILLA DE SAN MARTIN

*Vocales:*

Sr. NORBERTO BERDIA  
Arq. ROMAN BERRO  
Sr. JULIO CAPORALE SCELTA  
Sr. LEONARDO CANTU SIENRA  
Srta. BEATRIZ HAEDO  
Arq. JUAN RAMON MENCHACA  
Sr. FEDERICO MOLLER DE BERG  
Dr. EMILIO ORIBE  
Sr. ERNESTO ROIG  
Sr. CYRO SCOSERIA

*Secretario de la Comisión Nacional:*

Sr. ERNESTO PINTO

*Prosecretario de la Comisión Nacional:*

Sr. SALVADOR MIQUEL

*Comisario del Salón Nacional:*

Sr. DANIEL BRAQUET



## ACTIVIDADES CUMPLIDAS POR LA COMISION NACIONAL DE BELLAS ARTES

La COMISION NACIONAL DE BELLAS ARTES fué fundada en el año 1937.

Está integrada por diez y nueve miembros designados por el Poder Ejecutivo, menos los tres miembros natos, que son el Rector de la Universidad de la República, el Decano de la Facultad de Arquitectura y el Director del Museo Nacional de Bellas Artes.

Sus funciones primordiales son, de acuerdo con lo que establece el artículo 3.º del Decreto-Ley de constitución de la misma, las siguientes:

a) Organizar un Salón Nacional de Artes Plásticas, que deberá organizarse el 25 de agosto de cada año. Esta fecha se podrá modificar por el Poder Ejecutivo, a proposición de la Comisión Nacional por razones especiales;

b) Organizar, prestigiar y ayudar exposiciones o actividades del mismo carácter, nacionales y extranjeras, colectivas o individuales, oficiales o privadas;

c) Organizar conferencias u otros actos tendientes a la difusión de la cultura artística en ese campo, así como en el aspecto histórico y estético de la arquitectura;

d) Contribuir, bajo todas las formas, al enriquecimiento de los Museos Nacionales o al cumplimiento de sus fines;

e) Asesorar al Ministerio de Instrucción Pública y Previsión Social, a su requerimiento, en asuntos relacionados con las actividades de su competencia;

f) Cooperar con los demás órganos del Estado, que tengan actividades análogas, en los casos en que sea posible la coordinación.

Desde su fundación, esta Corporación se ha mantenido fiel a las funciones y misión rectora que la Ley le asigna, trabajando sin descanso por el más amplio desenvolvimiento y progreso de las artes plásticas del país.

Ha realizado, desde el año 1937, el Salón Nacional de Artes Plásticas. Puede decirse que este certamen, a los que concurren todos los artistas de la nación, ha contribuído grandemente a fomentar las vocaciones artísticas, a poner en valor la obra de nuestros plásticos y a educar y orientar el gusto del público hacia tales importantes manifestaciones.

El Salón Nacional, en los primeros años, abarcaba la pintura, la escultura y las artes del dibujo y del grabado. En el deseo de que cada disciplina fuera más dignamente contemplada y fomentada, el Salón fué subdividido en dos secciones: una que abarcaba la pintura en todas sus manifestaciones y la escultura en todos los géneros y otra en que se recogían todas las manifestaciones del dibujo, del grabado y de la ilustración.

En el patriótico propósito de estimular el género de la acuarela, muy poco cultivado entre nosotros, se instituyó el Salón especial, de fecundos resultados, consagrado totalmente a tal manifestación pictórica, con un buen programa de premios. Se dió, luego, entrada a este Salón a las otras formas de la pintura al agua.

Una de las funciones que en forma más ejemplar ha cumplido la Comisión Nacional de Bellas Artes, es la que se refiere a divulgar, afirmar y poner en su justo plano de valorización estética e histórica, a los grandes maestros del pasado. Hizo así, exposiciones retrospectivas del pintor italiano Cayetano Gallino, estrechamente vinculado a los principios de nuestra pintura; del ilustre pintor de nuestra historia, Juan Manuel Blanes y de los grandes maestros modernos, tales como Pedro Figari, un genio del color y Carlos Federico Sáez, prematuramente arrancado a la vida y a la gloria del arte.

No se ciñó a dar impulso solamente a las artes nacionales, sino que acogió todas las altas manifestaciones del arte universal, realizando exposiciones de singular jerarquía y altísima docencia espiritual, en que se congregaban las obras de notables creadores europeos o americanos.

Entre estas exposiciones, quedará como uno de los acontecimientos más memorables en los anales de la cultura del Uruguay, aquella enviada generosamente por el Gobierno de Francia y que abarcaba obras de arte desde David a los tiempos actuales.

La COMISION NACIONAL DE BELLAS ARTES ha tenido como constante preocupación la descentralización de nuestra cultura y por ello ha tratado, con todos los medios a su alcance, de difundir hacia todas las capitales y poblaciones importantes de la República, los valores de nuestras artes, realizando exposiciones y conferencias, que han contado siempre con la adhesión entusiasta de las autoridades y de las poblaciones de los departamentos del interior.

De la amplitud, de la intensidad y merecimientos de la labor cumplida por la COMISION NACIONAL DE BELLAS ARTES, en los diez y siete años de vida, da claro y elocuente testimonio, esta simple enumeración de las exposiciones realizadas que hacemos a continuación:

#### AÑO 1937

I Salón Nacional de Artes Plásticas.

#### AÑO 1938

Pedro Blanes Viale.

Bocetos para el Concurso Fundadores de la Patria.

Manuel Rosé.

Proyectos para el Palacio de Justicia.

Affiches Anunciadores del II Salón Nacional de A. Plásticas.

Ex-Discípulos y Discípulos del Círculo de Bellas Artes.

Ernesto Laroche.

II Salón Nacional de Artes Plásticas.

IV Salón Argentino del Poema Ilustrado.

Pintor Peruano Teófilo Allain.

Affiches de Verano y Carnaval.

## AÑO 1939

**Ante-proyectos para el Edificio de la Administración Nacional de Puertos.**

**I Salón Internacional y II Salón Nacional de Fotografías.**

**Pintor Argentino Emilio Petorutti.**

**Affiches Anunciadores del III Salón Nacional de A. Plásticas.**

**Arte Francés "De David a nuestros días".**

**Literatura Francesa.**

**III Salón Nacional de Artes Plásticas.**

**Reproducciones Arqueológicas Indoamericanas del Sr. Rodolfo Maruca Sosa.**

**Affiches Anunciadores de Verano y Carnaval.**

## AÑO 1940

**Arte Francés "De David a nuestros días" (II).**

**Manuel Barthold.**

**Affiches Anunciadores del IV Salón Nacional de A. Plásticas.**

**IV Salón Nacional de Artes Plásticas.**

## AÑO 1941

**Bocetos del Monumento a Juan Manuel Blanes.**

**Juan Manuel Blanes.**

**Pintura Norteamericana.**

**Affiches Anunciadores del V Salón Nacional de A. Plásticas.**

**V Salón Nacional de Artes Plásticas.**

## AÑO 1942

**V Salón Internacional de Fotografías.**

**Bocetos para el Concurso de la Declaratoria de la Florida.**

**Affiches Anunciadores del VI Salón Nacional de A. Plásticas.**

**Proyectos para el Edificio del Centro Militar.**

**VI Salón Nacional de Artes Plásticas.**

**Arte Infantil Británico.**

**Bocetos para el Monumento al Gral. José de San Martín.**

## 1943

**Bocetos para el Monumento a Hernandarias de Saavedra.**

**Arte Argentino del Pasado y del Presente.**

**VI Salón Internacional de Fotografías.**

**Affiches Anunciadores del VII Salón Nacional de A. Plásticas.**

**VII Salón Nacional de Artes Plásticas.**

**Semana Cultural Vasca.**

1944

II Grado de Bocetos para el Monumento al Gral. José de San Martín.  
Cayetano Gallino.  
Affiches Anunciadores del VIII Salón Nacional de A. Plásticas.  
VIII Salón Nacional de Artes Plásticas.  
Arq. Octavio de los Campos.

1945

Grabados del Siglo XIX "Colección Rosenwald".  
Paula de Koenisberg. (Antigüedades).  
Pedro Figari.  
Affiches Anunciadores del IX Salón Nacional de A. Plásticas.  
IX Salón Nacional de Artes Plásticas (Sección Pintura y Escultura).

1946

IX Salón Nacional de A. Plásticas (Sección Dibujo y Grabado).  
Estela Recordatoria a Franklin D. Roosevelt.  
Héctor Sgarbi.  
Bocetos para Murales Estadounidenses.  
Guillermo C. Rodríguez. (Grabados).  
Affiches Anunciadores del X Salón Nacional de A. Plásticas.  
X Salón Nacional de A. Plásticas (Pintura y Escultura).

1947

Acuarclas Norteamericanas.  
X Salón Nacional de A. Plásticas (Sección Dibujo y Grabado).  
Grabados Franceses Modernos.  
Cándido Portinari.  
Affiches Anunciadores del XI Salón Nacional de A. Plásticas.  
XI Salón Nacional de A. Plásticas (Sección Pintura y Escultura).

1948

Cándido Portinari (II).  
XI Salón Nacional de A. Plásticas (Sección Dibujo y Grabado).  
Teatro Francés.  
XII Salón Nacional de A. Plásticas (Pintura y Escultura).  
Miguel Viladrich.  
Grabados Belgas.

1949

XII Salón Nacional de A. Plásticas (Sección Dibujo y Grabado).  
Pintores y Escultores de "La Liguria".  
Maestros Modernos de Francia. (Pintura).  
Affiches Anunciadores del XIII Salón Nacional de A. Plásticas.



**XIII Salón Nacional de A. Plásticas (Pintura y Escultura).**

**Proyectos para la Decoración del Palacio de la Luz.**

**Affiches de la Comisión Nacional de Turismo.**

**Affiches de la Fundación Pro-Salud y Bienestar del Niño.**

**I Salón Nacional de Acuarelas.**

**Grabados Europeos.**

**II Salón de Artistas Plásticos del Interior.**

1950

**XIII Salón Nacional de A. Plásticas (Sección Dibujo y Grabado).**

**Honoré Berard.**

**Oscar García Reino, Miguel A Pareja, Vicente Martín, Hans Plastchek.**

**Affiches Anunciadores del XIV Salón Nacional de A. Plásticas.**

**Pintura Francesa "De Manet a nuestros días".**

**Andrés Feldman, Celia Giacosa, Fernando Laens, Eduardo A. Larrarte, Hilda E. S. de O'Donoghe, Guillermo Rodríguez, Domingo De Santiago, y Petrona Viera.**

**Reproducciones de la UNESCO "Desde el Impresionismo a nuestros días".**

**XIV Salón Nacional de Artes Plásticas (Sección Pintura y Escultura).**

**Pintores Italianos de Hoy.**

**II Salón Nacional de Acuarelas.**

1951

**Bocetos para el Monumento a Dámaso A. Larrañaga.**

**Bocetos del Concurso de los Retratos de Artigas y sobre el Episodio del Exodo del Pueblo Oriental.**

**XIV Salón Nacional de A. Plásticas (Sección Dibujo y Grabado).**

**Mario Radaelli.**

**Affiches Anunciadores del XV Salón Nacional de A. Plásticas.**

**Grabador Argentino Víctor L. Rebuffo.**

**XV Salón Nacional de A. Plásticas (Sección Pintura y Escultura).**

**Escenografía Italiana desde el Renacimiento a nuestros días.**

**Medalla Conmemorativa del Centenario de la Muerte de Artigas.**

**Carlos Federico Saez.**

1952

**Fotografías de Esculturas de "O Aleijadinho".**

**Norberto Berdía.**

**XVI Salón Nacional de A. Plásticas (Sección Pintura y Escultura).**

1953

**XVI Salón Nacional de A. Plásticas (Sección Dibujo y Grabado).**

**V Salón de Artistas Plásticos del Interior.**

**Colección de Josías Carneiro Leao.**

Goya y el Grabado Español.  
XVII Salón Nacional de A. Plásticas (Sección Pintura y Escultura).  
Arte Colonial y Contemporáneo de Ecuador.  
Grabador Brasileño Oswaldo Goeldi.  
Grabados "De Delacroix a nuestros días".  
I Salón Bienal de Artes Plásticas.

1954

Pintura Contemporánea de los Países Bajos.  
Pintura Suiza Contemporánea.  
XVII Salón Nacional de A. Plásticas (Secciones "Acuarela, Aguazo y Pastel" y "Dibujo, Grabado e Ilustraciones para Libros").  
I Bienal de la Federación Internacional de Arte Fotográfico.  
Tapices de Flandes.  
José L. Zorrilla de San Martín.  
Grabados Japoneses Antiguos.  
Jean Lurçat (tapices, dibujos y pinturas).  
XVIII Salón Nacional de Artes Plásticas (Secciones "Escultura", "Acuarela, Aguazo y Pastel" y "Dibujo, Grabado e Ilustraciones para Libros").  
XVIII Salón Nacional de Artes Plásticas (Sección Pintura).  
Se han realizado, por tanto, 125 exposiciones.



# JURADO DEL XVIII SALON NACIONAL DE ARTES PLASTICAS

## *Presidente*

Sr. ANDRES PERCIVALE

## TITULARES

Sr. FEDERICO MOLLER DE BERG  
Arq. JUAN RAMON MENCHACA  
Sr. LEONARDO CANTU SIENRA  
Srta. CELINA ROLLERI LOPEZ  
Sr. ZOMA BAITLER  
Arq. FLORIO PARPAGNOLI

## SUPLENTES

## *Presidente*

Sr. ADOLFO PASTOR

Sr. JULIO CAPORALE SCELTA  
Srta. BEATRIZ HAEDO  
Arq. AURELIO LUCCHINI  
Sr. JOSE A. SAINT ROMAIN  
Sr. JULIO A. AVELINO  
Sr. JAIME ALDAO

Los Sres. Andrés Percivale, Federico Moller de Berg, Arq. Juan Ramón Menchaca y Leonardo Cantú Sienna, en calidad de titulares, y los Sres. Adolfo Pastor, Julio Caporale Scelta, Srta. Beatriz Haedo y Arq. Aurelio Lucchini, en calidad de suplentes, fueron designados por la Comisión Nacional de Bellas Artes.

La Srta. Celina Rolleri López y Sres. Zoma Baitler y Arq. Florio Parpagnoli, en calidad de titulares y Sres. José A. Saint Romain, Julio A. Avelino y Sr. Jaime Aldao, en calidad de suplentes, fueron designados por los artistas concursantes.

Los señores, Arq. Florio Parpagnoli y Zoma Baitler, desde la primera sección actuaron como titulares, por haber presentado renuncia de sus cargos, los señores, José María Podestá y Edmundo Prati.

Abreviaturas:

Gr. Pr. Med. Oro	Gran Premio Medalla de Oro.
1 <sup>o</sup> Pr. Med. Oro	Primer Premio Medalla de Oro.
2 <sup>o</sup> Pr. Med. Pl.	Segundo Premio Medalla de Plata.
3 <sup>o</sup> Pr. Med. Br.	Tercer Premio Medalla de Bronce.
4 <sup>o</sup> Pr. Med. Br.	Cuarto Premio Medalla de Bronce.
Menc. Med. Br.	Mención Medalla de Bronce.
Pr. Comp. Med. Br.	Premio Composición Medalla de Bronce.
Pr. Ret. Med. Oro	Premio al Retrato Medalla de Oro.
Pr. Ar. Ext. Med. Pl.	Premio Artistas Extranjeros Medalla de Plata.
Pr. Con. de Est.	Premio Consejo de Estado.
Pr. Cám. Sen.	Premio Cámara de Senadores.
Pr. Sup. Cort. Just.	Premio Suprema Corte de Justicia.
Pr. Int. Mun.	Premio Intendencia Municipal.
Pr. Banc. Rep.	Premio Banco de la República Oriental del Uruguay.
Pr. Ad. N. Ptos.	Premio Administración Nacional de Puertos.
Pr. Caj. N. A. Post.	Premio Caja Nacional de Ahorro Postal.
Pr. A. N. C. A. P.	Premio Administración Nacional de Combustibles, Alcohol y Portland.
Pr. U. T. E.	Premio Usinas Eléctricas del Estado.
Pr. Banco Hip.	Premio Banco Hipotecario del Uruguay.
Pr. Joc. Cl.	Premio Jockey Club.
Pr. Ta. Ur.	Premio Tabacaleras del Uruguay.
Pr. Al. Gall.	Premio Alejandro Gallinal.
Pr. Fer. Gar.	Premio Fernando García.
Pr. Cas. Carr.	Premio Casa Carrau y Cía.
Pr. Cas. Tar.	Premio Casa Taranco y Cía.
Pr. Comp. Sal.	Premio Compañía Salus.
Pr. Banc. Seg. Est.	Premio Banco de Seguros del Estado.
Pr. Camp. Soul.	Premio Campomar y Soulas S. A.
Pr. Comp. U. Nav.	Premio Compañía Uruguaya de Navegación.
Pr. Jos. Amegl. Berr.	Premio José Ameglio Berriol.
Pr. Lond. Par.	Premio London - Paris.
Pr. F. C. C.	Premio Ferro Carril Central.
Pr. Paul. Koenig.	Premio Paula de Koenigsberg.
Pr. Banc. Cob.	Premio Banco de Cobranzas y Anticipos.
Pr. Banc. H. Uru.	Premio Banco El Hogar Uruguayo.
Pr. L. Caub. S. A.	Premio Luis Caubarrère.
Pr. Banc. Com.	Premio Banco Comercial.
Pr. Banc. S. J.	Premio Banco San José.
Pr. Mar. Por.	Premio Mario W. Porley.
Pr. Enr. Mañ.	Premio Enrique Mañé.
Pr. R. Zaf.	Premio Raúl Zaffaroni.
Pr. Mont. Ref. S. A., Emb. Aut. de Coca-Cola	Premio Montevideo Refrescos S. A., Embotelladora Autorizada de Coca-Cola.
Pr. Com. Nal. de Tur.	Premio Comisión Nacional de Turismo.
Pr. Parq. Vac. U. T. E.	Premio Parque Vacaciones U.T.E.
Pr. Car. Alb. Cast.	Premio Carlos Alberto Castellanos.
Pr. Her. Mug. Ar.	Premio Hermes Mugnoni Arias.
Pr. J. M. Ferr.	Premio Juan M. Ferrari.
Pr. Ant. Pena	Premio Antonio Pena.
Pr. R. Pér. Barr.	Premio Rafael Pérez Barradas.
Pr. J. M. Blan.	Premio Juan Manuel Blanes.
Pr. P. Fig.	Premio Pedro Figari.

<b>Pr. P. Bl. Vial.</b>	<b>Premio Pedro Blanes Viale.</b>
<b>Pr. C. F. Sáez</b>	<b>Premio Carlos F. Sáez.</b>
<b>Pr. J. T. Garc.</b>	<b>Premio Joaquín Torres García.</b>
<b>Pr. C. M. Herr.</b>	<b>Premio Carlos Ma. Herrera.</b>
<b>Pr. C. A. Cast.</b>	<b>Premio Carlos A. Castellanos.</b>
<b>Pr. Hum. Causa</b>	<b>Premio Humberto Causa.</b>
<b>Pr. Com. Org. Exp. Tap. Fl.</b>	<b>Premio Comisión Organizadora Exposición Tapices Flandes.</b>
<b>Pr. Franc. Bauz.</b>	<b>Premio Francisco Bauzer.</b>
<b>Pr. Parq. Vac. Empl. U.T.E.</b>	<b>Premio Parque Vacaciones Empleados U.T.E.</b>

## ARTISTAS PREMIADOS EN LOS SALONES ANUALES

1937 - 1954

### P I N T U R A

- ACOSTA, HELIOS**, — 1951, Pr. Cas. Por., Med. Br.
- ACQUARONE, ORESTES**. — 1939, Prem. Fer. Gar., Med. Br.
- AGUERRE, RICARDO**. — 1939, Menc. Esp. Med. Plata; 1940, Prem. Int. Mun., 3.º; 1941, Menc. Esp. Med. Br.; 1943, Menc. Cas. Tar., Med. Br.; 1944, Menc. Cas. Tar., Med. Br.; 1946, 1er. Pr., Med. Oro; 1947, Pr. Esp. Comp. Med. Br.; 1948, Pr. Tab. Urug., Med. Br.; 1949, Pr. Esp. Med. Br.; 1953, Pr. Cám. Sen., Med. Br.
- ALBERTAZZI, ENRIQUE**. — 1937, Menc. Med. Br.
- ALCURI, JACOBO**. — 1943, Menc. Ad. N. Ptos., Med. Br.; 1944, Menc. Esp. Banc. Rep., Med. Br.; 1945, Pr. Ancap, Med. Br.; 1946, Pr. Menc. Esp., Med. Br.
- ALISERIS BERNADA, RAQUEL**. — 1938, Menc. Med. Br.
- ALISERIS, CARLOS W.** — 1937, 4.º Pr., Med. Br.; 1938, Pr. Joc. Cl.
- ALZAGA, PEDRO**. — 1946, Pr. al Ret., Med. Oro; 1950, Pr. al Ret., Med. Oro.
- AMARAL, WILSON**. — 1950, Pr. Cám. Rep., Med. Br.; 1954, Pr. Cám. Rep., Med. Br.
- AMEZAGA, EDUARDO**. — 1938, Menc. Med. Br.; 1939, Pr. Cám. Sen., Med. Br.; 1940, Pr. Fer. Gar., Med. Br.; 1941, Pr. Caj. N. de A. Post., Med. Br.; 1942, 2.º Pr. Med. de Plata; 1943, 2.º Pr. Med. Pl.; 1944, 1er. Pr. Med. Oro; 1947, Gr. Pr. Med. Oro; 1950, Pr. Cám. Sen., Med. Br.; 1951, Pr. Tab. Urug., Med. Br.
- ANGELLINI BELLINI, ENRIQUE**. — 1947, Pr. Bco. Cob., Med. Br.; 1951, Pr. Cas. Caub., Med. Br.
- ARDAO, ALBA L.** — 1950, Pr. C. Porl., Med. Br.
- ARZADUN, CARMELO DE**. — 1938, 1er. Pr. Med. Oro; 1939, Pr. U.T.E., Med. Br.; 1940, Pr. Int. Munic. 1.º, Med. Br.; 1941, Gr. Pr. Med. Oro; 1947, Pr. Tab. Urug., Med. Br.; 1948, Pr. Esp., Med. Br.
- ASTAPENCO, PEDRO MIGUEL**. — 1945, Pr. Banc. Seg. del E., Med. Br.; 1949, 3er. Pr. Med. Br.
- BADETTO, EMMA S. DE**. — 1945, Pr. Esp. al Ret., Med. Oro; 1946, Pr. Esp., Med. Br.; 1948, Pr. al Ret., Med. Oro; 1950, Pr. Cám. Rep., Med. Br.; 1951, Pr. Cas. Carr., Med. Br.; 1952, Pr. J. M. Blan., Med. Br.



- BAITLER, ZOMA.** — 1937, 4.º Pr., Med. Br.; 1938, 3er. Pr. Med. Br.; 1939, Pr. Cám. Sen. 2.º, Med. Br.; 1940, Pr. Banc. Rep. 1.º, Med. Br.; 1941, Pr. Ad. N. de P.; 1942, Pr. Caj. N. A. Post., Med. Br.; 1943, Pr. Banc. Rep., Med. Br.; 1944, Pr. Cas. Carr., Med. Br.; 1945, Pr. Joc. Cl., Med. Br.; 1946, Pr. Tab. Urug., Med. Br.; 1947, Pr. Int. Mun., Med. Br.; 1948, 2.º Pr., Med. Pl.; 1949, 2.º Pr., Med. Pl.; 1950, 2.º Pr., Med. Pl.; 1951, 1er. Pr., Med. Oro; 1952, Gr. Pr. Med. Oro.
- BALETTI BIANCHI, ROMEO.** — 1950, Pr. Bco. Com., Med. Br.; 1951, Pr. Mont. Ref. Emb. Aut. Coca-Cola, Med. Br.; 1952, Pr. C. F. Sáez, Med. Br.; 1953, Pr. Parq. Vac. U.T.E., Med. Br.
- BAPTISTA BRUM, PLINIO.** — 1937, Menc. Med. Br.; 1939, 3er. Pr., Med. Br.; 1940, 3er. Pr., Med. Br.
- BARCALA, WASHINGTON.** — 1939, Pr. Fer. Gar., Med. Br.; 1940, Pr. Cám. Sen., Med. Br.; 1941, Pr. Cas. Carr., Med. Br.; 1942, Pr. Cas. Carr., Med. Br.; 1944, Menc. Esp. Med. Br.; 1946, Pr. Comp., Med. Br.
- BAUZER, FRANCISCO.** — 1939, Pr. Caj. N. A. Post.; 1940, Menc. Med. Br.
- BENZO, MIGUEL.** — 1937, 2.º Pr., Med. Pl.; 1938, Pr. Int. Mun.; 1939, Pr. Ad. N. Ptos., Med. Br.; 1940, Pr. Caj. N. A. Post., Medalla Bronce.
- BERDIA, NORBERTO.** — 1941, Pr. Cám. Sen., Med. Br.; 1943, Pr. Tab. Ur.; 1944, Pr. Tab. Ur., Med. Br.; 1947, Pr. Comp., Med. Br.; 1948, 1er. Pr., Med. Oro; 1950, Pr. U.T.E., Med. Br.; 1951, Pr. Bco. Seg., Med. Br.
- BORELLA, RAFAEL.** — 1937, Pr. Art. Ext., Med. Pl.; 1938, Pr. Art. Ext., Med. Pl.; 1940, Pr. Art. Ext., Med. Pl.; 1948, Pr. Art. Ext., Med. Pl.; 1951, Pr. Art. Ext., Med. Pl.
- BOURSE HERRERA, TEODORO A.** — 1938, Pr. Joc. Cl., Menc. Med. Br.; 1943, Menc. U.T.E., Med. Br.; 1944, Pr. Comp. Med. Br.; 1945, Pr. Banc. Rep., Menc. Med. Br.
- BRAVO, JOSE E.** — 1941, Pr. Int. Mun. 1.º, Med. Br.
- BRITO, JORGE.** — 1947, Pr. Lond. Paris, Med. Br.
- BUENAFAMA URIARTE, ALVARO.** — 1943, Menc. Caj. N. A. Post., Med. Br.; 1945, Pr. Cám. Sen., Med. Br.
- BUSTAMANTE GUERRERO, ALFREDO.** — 1939, Menc. Med. Br.; 1940, Menc. Med. Br.; 1944, Menc. Cas. Tar., Med. Br.; 1946, Pr. Luis Caub., Med. Br.; 1947, Pr. A.N.C.A.P., Med. Br.; 1948, Pr. Casa Carrau, Med. Br.; 1949, Pr. Bco. Rep., Med. Br.; 1950, Pr. Bco. Rep., Med. Br.; 1953, Pr. U.T.E., Med. Br.
- BUXAREO DE BALPARDA, MARIA J.** — 1943, Menc. Cas. Tar., Med. Br.
- CABEZUDO, FERNANDO.** — 1954, Pr. Her. Mug. Ar., Med. Br.
- CABRERA, ALDA S.** — 1947, Pr. Adq. Int. Mun., Med. Br.
- CABRERA, JAVIER RAUL.** — 1946, Pr. Esp. Med. Br.
- CANTU SIENRA, LEONARDO.** — 1946, Pr. Camp. y Soul., Med. Br.
- CANTU, LUIS P.** — 1939, Menc. Med. Br.; 1942, Menc. Banc. Rep., Med. Br.; 1943, Pr. Joc. Cl., Med. Br.

- CAPPOZOLI, GLAUCO.** — 1949, Pr. Bco. San José, Med. Br.; 1950, Menc. Esp. Med. Br.; 1951, Menc. Med. Br.
- CARBAJAL VICTORICA, MANUEL.** — 1937, Menc. Med. Br.; 1941, Menc. Med. Br.; 1943, Pr. Caj. N. A. Post., Med. Br.; 1947, Pr. Bco. Seg., Med. Br.; 1949, Pr. A.N.C.A.P., Med. Br.
- CASTELLANOS, CARLOS ALBERTO.** — 1938, Pr. Bco. Rep., Med. Br.; 1940, Pr. Joc. Cl., Med. Br.; 1941, Pr. Cám. Rep., Med. Br.; 1942, 1er. Pr. Med. Oro; 1943, Gr. Pr., Med. Oro.
- CASTRO, MATILDE LUISA,** — 1943. Menc. Med. Br.
- CELIS, LIBORIO.** — 1950, Pr. Parq. Vac. U.T.E., Med. Br.
- COLLAZO CASTRO, MANUEL.** — 1943, Menc. Tab. Ur., Med. Br.; 1946, Pr. Con. de Est., Med. Br.
- COSTA, NEDER.** — 1953, Pr. Her. Mug. Arias, Med. Br.
- COSTIGLIOLO, JOSE P.** — 1953, Pr. Bco. Seg., Med. Br.
- CUNEO, JOSE.** — 1937, Seg. Pr., Med. Pl.; 1939, Seg. Pr., Med. Pl.; 1941, 1er. Pr. Med. Oro; 1942, Gr. Pr. Med. Oro; 1947, Pr. Bco. Rep., Med. Br.; 1948, Pr. Esp. Med. Br.
- CUPARO, NICOLAS.** — 1943, Menc. Bco. Seg. del E., Med. Br.; 1945, Pr. Bco. El H. Urug., Med. Br.
- CZIFFERY, JOSE.** — 1946, Pr. Menc., Med. Br.; 1954, Pr. Art. Ext., Med. Pl.
- DAMIAN, ANGEL G.** — 1949, Pr. Buch y Cía., Med. Br.; 1950, 3er. Pr. Med. Br.
- DE FERRARI, MARIA ROSA.** — 1937, Menc. Med. Br.; 1939, Menc. Med. Br.; 1941, Pr. Comp. Sal., Med. Br.; 1944, Seg. Pr., Med. Pr.; 1945, Pr. Alej. Gall., Med. Br.; 1946, Pr. Esp., Med. Br.; 1949, Primer Pr. Med. Oro; 1950, Menc. Esp. Comp., Med. Br.; 1952, Pr. Comp., Med. Pl.
- DE LUIS, MARIA MERCEDES.** — 1937, Menc., Med. Br.; 1938, Menc., Med. Br.
- DE SIMONE, ALFREDO.** — 1941, Pr. Bco. Rep., Med. Br.
- DURA, ALBERTO.** — 1937, 1er. Pr. Med. Oro; 1938, 2.º Pr. Med. Pl.; 1939, 1er. Pr. Med. Oro; Pr. Alej. Gall., Med. Br.; 1940, 1er. Pr. Med. Oro; 1948, Pr. Esp., Med. Br.; 1949, Pr. Retrato, Med. Oro.
- ECHAVE, JOSE.** — 1951, Menc. Esp., Med. Br.; 1952, 3er. Pr. Med. Br.; 1954, 1er. Pr., Med. Oro.
- ELENA, CARLOS.** — 1937, Menc. Med. Br.
- ESPINOLA GOMEZ, MANUEL,** — 1940, Menc. Med. Br.; 1943, Menc. Med. Br.; 1946, 2.º Pr., Med. Pl.; 1948, Menc. Int. Munic., Med. Br.
- EZCURRA, AGUSTIN.** — 1944, Menc. Med. Br.
- FELDMAN, ANDRES.** — 1941, Pr. Bco. Rep., Med. Br.; 1942, Menc. Bco. Rep., Med. Br.; 1946, Pr. Esp. Med. Br.; 1947, 2.º Pr., Med. Pl.; 1949, Pr. Bco. Seg., Med. Br.; 1951, Pr. Com. N. de Tur., Med. Br.
- FERRER SARAVIA, DANTE.** — 1947, Pr. Adq., Med. Br.
- FIGARI, PEDRO.** — 1937, Pr. Bco. Rep., Med. Pl.



- FRANGELLA, ELENA F. DE. — 1946, Pr. Caj. N. A. Post., Med. Br.
- FRANGELLA, HUMBERTO. — 1940, Menc. Esp., Med. Br.; 1943, Menc. Alej. Gall., Med. Br.; 1944, Menc. Esp. Bco Rep., Med. Br.
- FRANK, LUCIA. — 1946, Pr. Con. de Est., Med. Br.
- GARCIA REINO, OSCAR. — 1938, Menc. Med. Br.; 1940, Menc. Esp., Med. Br.; 1941, Pr. U.T.E., Med. Br.; 1943, Pr. Comp. Sal., Med. Br.; 1945, Seg. Pr., Med. Pl.; 1949, Pr. Int. Munic., Med. Br.; 1950, Pr. R. Zaf., Med. Br.; 1953, Pr. Bco. Repca., Med. Br.
- GAVA, CRISTY. — 1943, Pr. Caj. N. de A. Post., Med. Br.
- GIACOSA, CELIA. — 1949, Pr. Camp. y Soulas, Med. Br.; 1950, Pr. A.N.C.A.P., Med. Br.; 1951, Pr. Bco. S. José, Med. Br.
- GIAUDRONE FARINA, CARLOS. — 1948, Pr. Luis Caub., Med. Br.
- GIAUDRONE, DOMINGO. — 1943, Pr. Art. Ext., Med. Pl.; 1946, Pr. Art. Ext., Med. Pl.; 1953, Pr. Art. Ext., Med. Pl.
- GIL JANEIRO, MARIA L. — 1946, Pr. Con. de Est., Med. Br.
- GOBBI, HAUDE. — 1953, Pr. Bco. Seg., Med. Br.
- GONZALEZ, ARMANDO. — 1941, Menc. Esp., Med. Br.; 1946, Pr. Cuad. Hist. Alej. Gall., Med. Br.
- GUIDOBONO, VICENTE H. — 1947, Pr. Caj. N. A. Post., Med. Br.; 1948, Pr. Caj. N. A. Post., Med. Br.; 1949, Pr. Cám. Sen., Med. Br.
- GUREWITSCH, JUAN BORIS. — 1944, Pr. Art. Ext., Menc. Med. Br.; 1946, Pr. Cas. Tar., Med. Br.; 1950, Pr. Mont. Ref. S. A., Emb. Aut. de Coca-Cola, Med. Br.; 1951, Pr. Bco. Rep., Med. Br.
- HALTY DUBE, ADOLFO. — 1948, 3er. Pr., Med. Br.; 1954, Pr. Franc. Bauz., Med. Br.
- HEIDE, LOLA LECOUR DE. — 1941, Pr. Cas. Tar., Med. Br.; 1946, Pr. Bco. de Seg. del Est., Med. Br.
- HELLGREN, BENGT. — 1947, Pr. Caub., Med. Br.; 1949, Menc. Med. Br.; 1950, Menc. Esp. Art. Ext., Med. Br.
- HERNANDEZ, ANHELO. — 1954, Pr. U.T.E., Med. Br.
- HERRERA, CARLOS MARIA (h). — 1937, Menc. Med. Br.; 1938, Menc. Med. Br.; 1940, Menc. Med. Br.; 1942, Pr. Alej. Gall., Med. Br.
- KABREGU, DOMESTICO. — 1939, Pr. Art. Ext., Med. Plata.
- LABORDE, GUILLERMO. — 1937, 3er. Pr., Med. Br.
- LAENS, FERNANDO. — 1948, Pr. Enrique Mañé, Med. Br.; 1949, Pr. L. Caub., Med. Br.
- LAPORTE, ELIA. — 1940, Menc. Med. Br.
- LISARDY BORCHE, BRENDA. — 1939, Menc. Med. Br.; 1944, Menc. Med. Br.; 1945, Pr. Cas. Carr., Med. Br.; 1949, Pr. Int. Munic., Med. Br.; 1951, Pr. Cám. Sen., Med. Br.; 1953, Pr. Cám. Sen., Med. Br.
- MARCHAND, WILLY A. — 1940, Menc. Int. Munic., Med. Br.; 1941, Menc. Esp., Med. Br.; 1942, Pr. Joc. Cl., Med. Br.; 1945, Pr. Comp., Med. Br.; 1948, Menc. Int. Munic., Med. Br.; 1950, Pr. Cas. Carr., Med. Br.

- MARTIN, VICENTE.** — 1938, 3er. Pr. Med. Br.; 1940, Menc. Esp., Med. Br.; 1941, Pr. Alej. Gall., Med. Br.; 1942, Pr. Com. Ur. Nav., Med. Br.; 1943, Pr. Cas. Carr., Med. Br.; 1944, Pr. Caj. N. de A. Post., Med. Br.; 1945, Pr. Pau. de Koeng., Med. Br.; 1946, Pr. A.N.C.A.P., Med. Br.; 1947, Pr. Menc. Esp., Med. Br.; 1951, 3er. Pr., Med. Br.; 1953, 2do. Pr. Med. Pl.; 1954, 2do. Pr. Med. Pl.
- MASSERA, CARMEN GARAYALDE DE.** — 1937, Menc., Med. Br.; 1949, Pr. Mario Porley, Med. Br.
- MAZZEY, LUIS.** — 1944, Menc. Esp., Med. Br.; 1945, Pr. Cas. Tar., Med. Br.; 1946, 3er. Pr. Med. Br.; 1947, Pr. Cám. Sen., Med. Br.; 1948, Pr. Cám. Sen., Med. Br.; 1950, Pr. Int. Mun., Med. Br.; 1952, 2.º Pr., Med. Pl.; 1954, Pr. Cám. Sen., Med. Br.
- MEISSNER, HERMANN.** — 1952, Pr. Enr. Mañé, Med. Br.
- MENDEZ MAGARIÑOS, MELCHOR.** — 1937, Menc. Med. Br.; 1941, Pr. Fer. Gar., Med. Br.
- METALLO GIBERT, ANGEL.** — 1939, Pr. Int. Munic., Med. Br.; 1940, 2.º Pr., Med. Pl.
- MILANS MARTINEZ, ARTIGAS.** — 1948, Pr. Bco. Com., Med. Br.; 1950, Pr. Com. Nal. de Tur., Med. Br.; 1951, Menc. Int. Munic., Med. Br.
- MONTANI, ANDRES R.** — 1951, Pr. Comp. Sal., Med. Br.
- MONTAÑEZ, CARLOS.** — 1949, Pr. Bco. Rep., Med. Br.
- MONTERO ZORRILLA, JUAN CARLOS.** — 1939, Menc. Med. Br.; 1940, Menc. Med. Br.; 1943, Menc. Cas. Carr., Med. Br.; 1945, Pr. L. Caub. S. A., Med. Br.; 1947, Pr. Mario Porley, Med. Br.; 1951, Pr. Bco. Seg., Med. Br.
- MUSETTI, FRANCISCO LUIS.** — 1945, Pr. F.C.C., Med. Br.
- NIETO, AMALIA.** — 1941, Menc., Med. Br.; 1943, Menc. Cám. Sen., Med. Br.; 1944, Pr. Alej. Gall., Med. Br.; 1952, Pr. Her. Mug. Ar., Med. Br.; 1953, Pr. Cám. Rep., Med. Br.; 1954, Pr. Bco. Rpeca., Med. Br.
- ONETO Y VIANA, OFELIA.** — 1951, Menc. Med. Br.
- OUNANIAN, NERSES.** — 1952, Pr. Art. Ext., Med. Pl.
- PAGANI, JOSE MARIA.** — 1938, Menc. Med. Br.; 1940, Menc. Med. Br.; 1941, 2.º Pr. Med. Pl.; 1942, Pr. Bco. Rep., Med. Br.; 1943, 1er. Pr. Med. Oro; 1944, Menc. Esp. Bco. Rep., Med. Br.; 1946, Pr. Joc. Cl., Med. Br.; 1951, Pr. Comp., Med. Br.; 1953, 1er. Pr. Medalla Oro.
- PAREJA PIÑEYRO, MIGUEL A.** — 1947, Pr. Esp. Comp., Med. Br.; 1953, Pr. Bco. Rep., Med. Br.
- PARRELLA BELLMUNT, CARMEN.** — 1943, Menc. Bco. Seg. del Est., Med. Br.
- PAVLOTZKY, RAUL.** — 1942, Pr. Art. Ext., Med. de Plata.
- PEREYRA, RAMON.** — 1943, Menc. Cám. Sen., Med. Br.; 1944, Pr. Camp. y Soul., Med. Br.; 1949, Pr. Tab. Urug., Med. Br.
- PESCE CASTRO, CESAR A.** — 1939, 3er. Pr. Int. Munic., Med. Br.; 1940, Pr. Alej. Gall., Med. Br.; 1942, Pr. Cas. Tar., Med. Br.; 1943, Pr. Bco. Rep., Med. Br.; 1944, Pr. Cám. Sen., Med. Br.

- PLATSCHEK, HANS. — 1951, Pr. Car. Alb. Cast., Med. Br.
- PRCHAL, RODOLFO. — 1940, Pr. Sup. Cort. Just., Med. Br.
- PRESNO, LINCOLN. — 1945, Pr. Bco. Cob., Med. Br.; 1946, Pr. Lond. París, Med. Br.
- QUEIROLO REPETTO, LUIS. — 1940, Menc. Med. Br.
- RADAELLI, MARIO. — 1951, Pr. Pablo Mañé, Med. Br.
- RIBEIRO, ALCEU. — 1941, Pr. Bco. Hip., Med. Br.; 1942, Pr. Cons. de Est., Med. Br.; 1943, Pr. Alej. Gall., Med. Br.; 1945, 3er. Pr., Med. Br.
- RIBEIRO, EDGARDO. — 1940, Menc. Med. Br.; 1941, Menc. Med. Br.; 1942, 3er. Pr. Med. Br.; 1943, Pr. Cám. Sen., Med. Br.; 1945, Pr. Bco. Rep., Menc. Med. Br.; 1947, Pr. Casa Carrau, Med. Br.; 1949, Pr. Caja N. de A. Post., Med. Br.; 1951, 2.º Pr. Med. Pl.; 1952, Pr. Ret., Med. Pl.
- RODRIGUEZ, EDISON. — 1947, Pr. Adq., Med. Br.; 1950, Menc. Int. Mun., Med. Br.
- RODRIGUEZ, GUILLERMO. — 1939, Pr. Bco. Rep., Med. Br.; Pr. Tab. Urug., Med. Br.; 1940, Pr. Cas. Carr., Med. Br.; 1942, Pr. Tab. Urug., Med. Br.; 1945, Pr. Tab. Urug., Med. Br.; 1946, Pr. Con. de Est., Med. Br.; 1947, 1er. Pr. Med. Oro; 1948, Menc. Bco. Rep., Med. Br.; 1949, Pr. Esp., Med. Br.; 1950, Pr. Cám. Sen., Med. Br.; 1952, Pr. P. Fig., Med. Br.
- RODRIGUEZ LAGUZZI, NELSON. — 1949, Pr. London París, Med. Br.
- ROSE, MANUEL. — 1937, Gr. Pr. Med. Oro; 1946, Pr. Bco. Rep., Med. Br.
- RUDYK, WASYL. — 1945, Pr. Art. Ext., Med. Plata; 1946, Pr. Cas. Carr., Med. Br.; 1947, Pr. Camp. y Soul., Med. Br.; 1948, Pr. A.N.C.A.P., Med. Br.; 1949, Pr. Art. Ext., Med. Pl.; 1950, Menc. Esp. Art. Ext., Med. Br.
- RUFALO, CARLOS ROBERTO. — 1937, 1er. Pr. Med. Oro; 1938, Pr. Bco. Hip., Med. Br.; 1939, Pr. Joc. Cl., Med. Br.; 1940, Pr. Tab. Ur., Med. Br.; 1941, Pr. Bco. Seg. del Est., Med. Br.; 1951, Pr. Caj. N. de Ah. Post., Med. Br.
- SAA, HORACIO. — 1946, Pr. Comp., Med. Ber.; 1947, Pr. Menc. Comp., Med. Bronce.
- SAENGER, ROBERTO. — 1947, Pr. Art. Ext., Med. Pl.
- SAINT ROMAN, JOSE ALBERTO. — 1945, Pr. Lond. Par., Med. Br.
- SALVO MENDY, ROBERTO. — 1942, Menc. Bco. Rep., Med. Br.; 1943, Menc. Ad. N. de Pts., Med. Br.; 1947, Pr. Cor. G. Baq., Med. Br.; 1950, Pr. Bco. Seg. del Est., Med. Br.
- SAN MARTIN, RONALDO. — 1948, Pr. Bco. San José, Med. Br.
- SANS, GLADY A. DE. — 1950, Pr. Cas. Caub., Med. Br.
- SANTIAGO, DOMINGO DE. — 1937, 3er. Pr. Med. Br.; 1938, Pr. Caj. N. de A. Post., Med. Br.; 1939, Pr. Int. Mun., Med. Br.; 1940, Menc. Med. Br.; 1941, 2.º Pr. Int. Mun., Med. Br.; 1943, Pr. Lond. Par., Med. Br.; 1947, Pr. al Rto., Med. Oro.
- SANTOS, DANIEL DE LOS. — 1943, 3er. Pr. Med. Br.



- SAYAGUES LASO, RENEE GEILLE CASTRO DE.** — 1943, Pr. Camp. y Soulas, Med. Br.
- SCAGLIOLA, ANGEL R.** — 1950, Pr. Caj. N. de A. Post., Med. Br.; 1951, Pr. Ret., Med. Oro.
- SCHENONE PUIG, DOLCEY.** — 1938, Menc. Med. Br.; 1939, Pr. Banc. Hip., Med. Br.; 1940, Menc. Med. Br.; 1942, Pr. Banc. Seg. del Est., Med. Br.; 1948, Pr. Casa Porley, Med. Ber.; 1949, Pr. U.T.E., Med. Br.; 1950, Pr. Comp. Sal., Med. Br.; 1952, Pr. R. Pér. Barr., Med. Br.
- SEADE, FELIPE.** — 1944, Menc. Esp. Med. Br.; 1945, Pr. al Cuad. Hist, Med. Br.
- SILVA DELGADO, LEANDRO.** — 1954, Pr. A.N.C.A.P., Med. Br.
- SINISCALCHI, FRANCISCO A.** — 1937, Menc. Med. Br.; 1938, Pr. Int. Mun., Med. Br.; 1939, 2.º Pr. Bco. Rep., Med. Br.; 1940, Menc. Esp., Med. Br.; 1941, 3er. Pr., Med. Br.; 1942, 2.º Pr. Int. Mun., Med. Br.; 1943, Pr. Cas. Tar., Med. Br.; 1944, 3er. Pr., Med. Br.; 1945, 1er. Pr., Med. Oro; 1946, Pr. Esp., Med. Br.; 1949, Pr. Int. Mun., Med. Br.
- SOLANO GORGA, NELSA.** — 1951, Menc. Int. Munic., Med. Br.; 1952, Pr. P. Bl. Vial., Med. Br.; 1954, Pr. Bco. Seg., Med. Br.
- SOLARI, LUIS A.** — 1939, Menc. Med. Br.; 1947, 3er. Pr. Med. Br.; 1950, Menc. Esp. Comp., Med. Br.
- SOLLAZO, ALFREDO Z.** — 1937, Menc. Med. Br.
- SPALLENZANI, MARIO.** — 1951, Pr. Lond. Par., Med. Br.
- SPOSITO, AMERICO.** — 1942, Pr. Camp. y Sou., Med. Br.; 1943, Menc. Med. Br.
- TEDESCHI SARTORI, ALFREDO.** — 1940, Pr. Int. Mun., Menc. Med. Br.; 1943; Pr. U.T.E., Med. Br.; 1949, Menc. Esp., Med. Br.; 1953, Pr. Bco. Seg., Med. Br.
- THOMPSON, ELIZABETH.** — 1950, Menc. Esp., Med. Br.; 1951, Menc. Esp., Med. Br.
- TORRES, AUGUSTO.** — 1941, Menc. Banc. Rep., Med. Br.
- TORRES, HORACIO.** — 1944, Pr. al Ret., Med. Oro; Pr. Jos. Ameg. Berr., Med. Br.; 1945, Pr. Banc. Com., Med. Br.
- TORRES GARCIA, JOAQUIN.** — 1941, Pr. Tab. Ur.; 1944, Gr. Pr. Med. Oro.
- TRAVERSA, SARA.** — 1944, Pr. Art. Ext., Menc. Med. Br.; 1950, Menc. Int. Mun., Med. Br.
- URTA, NICOLAS.** — 1938, Pr. Joc. Cl., Menc. Med. Br.; 1939, Menc. Med. Br.; 1940, Pr. Int. Mun., Med. Br.; 1941, Pr. Joc. Cl., Med. Br.; 1942, Pr. Ad. N. Ptos., Med. Br.; 1944, Pr. Bco. Seg. del Est., Med. Br.; 1949, Pr. Joc. Cl., Med. Br.; 1950, 1er. Pr. Med. Oro; 1951, Pr. Cám. Sen., Med. Br.; 1952, 1er. Pr. Med. Oro; 1953, Pr. Cám. Rep., Med. Br.
- VENTAYOL, JUAN.** — 1940, Menc. Esp., Med. Br.; 1941, Menc. Med. Br.; 1943, Pr. al Ret., Med. Oro; 1945, Pr. Caj. N. A. Post., Med. Br.; 1949, Menc. Esp., Med. Br.; 1950, Pr. Tab. Urug., Med. Br.

- VERDIE, JULIO. — 1948, Pr. Bco. Seg., Med. Br.; 1949, Pr. Enr. Mañé, Med. Br.; 1950, Pr. Comp., Med. Br.
- VIANA, AMALIA POLLERI DE. — 1948, Menc. Esp. Bco., Rep., Med. Br.; 1949, Pr. Bco. Comerc., Med. Br.
- VIERA, PETRONA. — 1938, Menc. Med. Br.; 1940, Menc. Esp., Med. de Bronce.
- VIEWTES PEREZ, JUAN F. — 1939, Menc. Med. Br.; 1940, Menc. Esp. Med. Br.; 1943, Menc. Joc. Cl., Med. Br.; 1946, Pr. Esp., Med. Br.; 1947, Pr. Menc. Esp., Med. Br.; 1951, Menc. Med. Br.
- VOLPE JORDAN, ENRIQUE. — 1948, Pr. London Paris, Med. Br.; 1949, Pr. Carr., Med. Br.; 1950, Menc. Esp. Med. Br.; 1951, Pr. U.T.E., Med. Br.; 1952, Pr. J. T. Garc., Med. Br.; 1954, Pr. Caj. Nac. Ah. Post., Med. Br.

## ESCULTURA

- ALDAO, JUAN JAIME. — 1949, 3er. Pr., Med. Br.; 1950, 2.º Pr. Med. Pl.; 1951, Pr. Com., Med. Br.
- BAIS, HOMERO. — 1938, Menc. Med. Br.; 1940, Menc. Esp., Med. Br.; 1941, Pr. Banc. Rep., Med. Br.; 1947, 3er. Pr., Med. Br.; 1949, Menc. Esp. Bco. Rep., Med. Br.; 1951, 3er. Pr., Med. Br.; 1954, 2.º Pr., Med. Pl.
- BARBIERI, JOSE DOMINGO. — 1937, 1er. Pr., Med. Oro.
- BAUZA, RAMON. — 1941, Menc. Esp., Med. Br.
- BARRIOLA, LUIS ALBERTO. — 1943, Menc., Med. Br.
- BELLONI, STELIO. — 1950, Pr. Ret., Med. Oro; 1951, Menc., Med. Br.
- BOFILL, ROBERTO. — 1945, Menc., Med. Br.
- BOTERO GUTIERREZ, GUILLERMO. — 1950, Menc., Med. Br.
- BULLA FIRPO, OMAR W. — 1946, Pr. Con. de Est., Med. Br.
- CABRERA, GERMAN. — 1944, 2.º Pr., Med. Pl.; 1946, 2.º Pr. Med. Pl.
- CALANDRIA, JUAN JOSE. — 1947, 1er. Pr., Med. Oro.
- CARAFI ARREDONDO, MARTA. — 1947, 3er. Pr., Med. Br.; 1939, 3er. Pr., Med. Br.
- CHIESSA, ROMULO. — 1939, Menc. Med. Br.; 1943, Menc. Med. Br.; 1947, Pr. Rto., Med. Oro; 1948, Menc. Bco. Rep., Med. Br.; 1949, Pr. Esp., Med. Br.; 1950, Menc. Esp., Med. Br.
- CONTESTABILE, DANTE. — 1937, 2.º Pr., Med. Pl.; 1938, Menc., Med. Br.; 1939, 2.º Pr., Med. Pl.
- CORCHS QUINTELA, AMALIA. — 1943, Menc. Bco. Rep., Med. Br.; 1947, Pr. Menc. Med. Br.; 1948, 2.º Pr. Med. Pl.; 1954, Pr. Bco. Rpea., Med. Br.
- CRESTAR, ANTONIO. — 1951, Menc. Med. Br.
- DANERI, ARTURO. — 1940, 3er. Pr., Med. Br.; 1944, Menc. Esp. Bco. Rep., Med. Br.

- DEMICHERI, DELIA. — 1937, 3er. Pr., Med. Br.; 1938, Pr. Joc. Cl. Menc. Med. Br.; 1948, Menc. Bco. Rep., Med. Br.; 1950, Menc. Med. Br.
- ESCALADA, FEDERICO (h.). — 1937, Menc. Med. Br.
- FABINI, MARGARITA. — 1937, Menc. Med. Br.; 1938, Menc. Med. Br.; 1940, Menc. Med. Br.; 1941, Menc. Med. Br.; 1943, Menc. Bco. Rep., Med. Br.; 1950, Menc. Med. Br.
- FELDMAN, ANDRES. — 1950, Menc. Med. Br.
- FERNANDEZ, FRANCISCO. — 1940, Menc. Med. Br.; 1949, Menc. Bco. Rep., Med. Br.
- FERNANDEZ TUDURI, RUBENS. — 1943, Menc. Esp. Bco. Rep., Med. Br.; 1944, Menc. Esp. Bco. Rep., Med. Br.; 1945, 3er. Pr., Med. Br.; 1946, 1er. Pr. Med. Oro; 1949, 2.º Pr., Med. Pl.; 1950, Menc. Esp., Med. Br.; 1952, 2.º Pr. Med. Pl.
- FUREST MUÑOZ, GERVASIO. — 1941, Menc. Esp., Med. Br.; 1943, 3er. Pr., Med. Br.; 1944, Menc. Esp. Bco. Rep., Med. Br.; 1946, 3er. Pr., Med. Br.; 1947, Pr. Comp., Med. Br.; 1953, Pr. Bco. Rep., Med. Br.
- GIANMARCHI, LUIS. — 1943, Menc. Bco. Rep.; 1951, Menc. Esp., Med. Br.
- GONZALEZ, ARMANDO. — 1938, Menc. Med. Br.; 1948, 1er. Pr., Med. Oro; 1951, Pr. Bco. Rpca., Med. Br.
- HALEGUA, ALFREDO. — 1950, Menc. Med. Br.
- ISTRIA, P. DE. — 1939, Menc. Med. Br.
- LABORDE, GUILLERMO. — 1949, Menc. Med. Br.; 1950, Menc. Esp. Med. Br.; 1951, Menc., Med. Br.
- LAMELA, MAXIMO A. — 1943, Menc. Bco. Rep.; 1945, Menc. Med. Br.; 1946, Pr. Comp., Med. Br.; 1950, Menc. Med. Br.
- LARRARTE, EDUARDO A. — 1943, Menc. Esp. Bco. Rep., Med. Br.; 1949, Menc. Med. Br.; 1951, 2.º Pr., Med. Pl.
- LAZO, MARIO. — 1950, Menc. Med. Br.; 1950, Pr. Ant. Pena, Med. Br.
- LOEVENICH, OSCAR. — 1952, Pr. Art. Ext., Med. Pl.
- MARINO GAHN, ALBERTO. — 1940, Menc. Med. Br.; 1945, 2.º Pr., Med. Pl.; 1946, Pr. Bco. Rep., Med. Br.; 1948, Menc. Bco. Rep., Med. Br.; 1949, Menc. Med. Br.; 1951, Menc. Esp., Med. Br.; 1952, Gr. Pr., Med. Oro.
- MARTIN, JUAN. — 1939, 3er. Pr. Med. Br.; 1940, Menc. Esp., Med. Br.; 1941, Pr. Bco. Rep., Med. Br.; 1942, 2.º Pr. Med. Pl.; 1943, 2.º Pr., Med. Pl.; 1945, Menc. Esp., Med. Br.; 1946, Pr. Cám. Sen., Med. Br.; 1948, Menc. Int. Mun., Med. Br.; 1949, Pr. Esp., Med. Br.; 1950, 1er. Pr. Med. Oro; 1951, Pr. Ret., Med. Pl.; 1952, Pr. Ret., Med. Pl.; 1953, 1er. Pr., Med. Oro.
- MARTINEZ, CARLOS M. — 1946, Pr. Con. de Est., Med. Br.; 1947, Menc. Comp., Med. Br.
- MENOTTI MANLIO, BENZO. — 1940, 1er. Pr. Bco. Rep., Med. Br.
- MICHELENA, BERNABE. — 1942, Gr. Pr., Med. Oro.



- MOLLER DE BERG, FEDERICO.** — 1937, 3er. Pr. Med. Br.; 1938, Pr. Bco. Rep., Med. Br.; 1939, 1er. Pr. Med. Oro; 1940, 2.º Pr. Bco. Rep., Med. Br.; 1941, 3er. Pr. Med. Br.; 1943, Menc. Esp., Med. Br.; 1945, Menc. Esp., Med. Br.; 1946, Gr. Pr. Med. Oro; 1950, Pr. Comp. Med. Br.
- MONCALVI, JUAN S.** — 1941, Pr. Art. Ext., Med. Pl.; 1943, 1er. Pr. Med. Oro; 1944, Menc. Esp., Med. Br.; 1945, Menc. Esp., Med. Br.; 1947, Pr. Esp. Bco. Rep., Med. Br.; 1948, Pr. Ret., Med. Oro y Menc. Esp., Med. Br.; 1949, Pr. Ret., Med. Oro; 1951, Pr. Ret., Med. Oro.
- MORELLI, VICENTE.** — 1937, 1er. Pr. Med. Oro.
- OCHOA, JUAN P.** — 1951, Menc. Med. Br.
- OUNANIAN, NERSES.** — 1941, Menc. Med. Br.; 1942, Pr. Art. Ext., Med. Pl.; 1944, Pr. Art. Ext., Med. Pl.; 1948, Menc. Esp., Med. Br.; 1949, Pr. Art. Ext., Med. Pl.; 1950, Pr. Art. Ext., Med. Pl.; 1951, Pr. Art. Ext., Med. Pl.
- PANOSETTI, ANGEL.** — 1952, Pr. J. M. Ferr., Med. Br.
- PASQUALI MARCHESI, ELENA.** — 1946, Pr. Art. Ext., Med. Pl.; 1947, Pr. Art. Ext., Med. Pl.; 1948, Menc. Esp., Med. Br.; 1950, Menc., Med. Br.; 1951, Menc., Med. Br.
- PEREZ CASSIA, MARIO CESAR.** — 1937, Menc. Med. Br.; 1938, Menc. Med. Br.; 1939, Menc. Med. Br.; 1940, Menc. Med. Br.
- PEREZ DE LEON, SERAPIO.** — 1950, Menc., Med. Br.; 1951, Menc. Med. Br.; 1952, 1er. Pr. Med. Oro; 1953, 2.º Pr., Med. Pl.
- POSE, SEVERINO.** — 1938, 1er. Pr. Med. Oro; 1939, Pr. Bco. Rep., Med. Br.; 1941, 1er. Pr. Med. Oro; 1945, 1er. Pr. Med. Oro; Pr. Comp., Med. Br.; 1949, Pr. Comp., Med. Br.; 1950, Pr. Bco. Rpca., Med. Br.; 1953, Pr. Bco. Rpca., Med. Br.
- PRATI, EDMUNDO.** — 1937, Gr. Pr. Med. Oro.
- RAMOS PAZ, HEBER ALFREDO.** — 1945, Menc. Med. Br.; 1946, Pr. Con. de Est., Med. Br.; 1947, Pr. Menc. Comp., Med. Br.; 1950, 3er. Pr. Med. Br.; 1952, 3er. Pr. Med. Br.
- RIMOLO, AMANDA.** — 1951, Menc., Med. Br.; 1952, Pr. Comp., Med. Pl.
- ROSSI MAGLIANO, AMADEO.** — 1946, Pr. Con. de Est., Med. Br.
- SAVIO, ALBERTO J.** — 1938, Menc. Med. Br.; 1942, 1er. Pr. Med. Oro; 1943, Menc. Esp., Med. Br.
- SCIUTTO, JUAN.** — 1937, Pr. Bco. Rep., Med. Br.; 1938, 3er. Pr. Med. Br.; 1939, 1er. Pr. Bco. Rep., Med. Br.; 1945, Menc. Esp., Med. Br.; 1948, Menc. Esp., Med. Br.
- SERRANO, PABLO.** — 1939, Pr. Art. Ext., Med. Pl.; 1940, Pr. Art. Ext., Med. Pl.; 1941, 2.º Pr. Med. Pl.; 1942, Pr. Int. Mun. Med. Br.; 1943, Menc. Esp., Med. Br.; 1944, 1er. Pr. Med. Oro; 1945, Pr. Bco. Rep., Med. Br.; 1946, Pr. Alej. Gall., Med. Br.; 1947, Pr. Bco. Rep., Med. Br.; 1951, 1er. Pr., Med. Oro; 1954, 1er. Pr. Med. Oro.
- TOGORES, AURORA.** — 1937, Menc. Med. Br.; 1942, 3er. Pr. Med. Br.; 1943, Menc. Bco. Rep., Med. Br.; 1944, 3er. Pr. Med. Br.

- TORRENTS, JUAN ANTONIO. — 1937, 2.º Pr. Med. Pl.; 1938, 2.º Pr., Med. Pl.; 1939, Menc. Med. Br.
- VANONI, ENNA. — 1945, Menc. Esp., Med. Br.
- VELAZCO, RITO. — 1949, Menc. Med. Br.
- VIERA, JUAN C. — 1947, Pr. Menc. Med. Br.; 1948, 3er. Pr. Med. Br.; 1949, Menc. Bco. Rep., Med. Br.; 1950, Menc. Esp., Med. Br.
- ZORRILLA DE SAN MARTIN, INES. — 1948, Menc. Esp., Med. Br.

## DIBUJO, GRABADO E ILUSTRACIONES PARA LIBROS

- ACQUARONE, ORESTES. — 1940, 2.º Pr. Banc. Rep., Med. Br.
- AGUERRE, RICARDO. — 1937, 1er. Pr. Med. Oro; 1938, 2.º Pr. Med. Pl.; 1947, Menc. Esp. Med. Br.; 1948, Pr. Int. Munic., Med. Br.; 1949, 1er. Pr., Med. Oro; 1950, 1er. Pr. Med. Oro; 1952, 1er. Pr. Med. Oro; 1953, 1er. Pr. Med. Oro.
- ALALUF, JAIME. — 1954, Pr. Parq. Vac. Func. U.T.E., Med. Br.
- ASTAPENCO, PEDRO MIGUEL. — 1946, 2.º Pr. Med. Pl.; 1947, Pr. Banc. Rep., Med. Br.; 1949, Pr. Menc. Med. Br.
- BAGNALASTA, CLAUDE MICHELE. — 1951, Pr. Art. Ext., Med. Pl.
- BAIS, HOMERO. — 1942, Menc. Banc. Rep., Med. Br.; 1943, Menc. Med. Br.; 1944, Menc. Esp. Banc. Rep., Med. Br.; 1946, Pr. Imp. Urug., Med. Br.; 1951, Pr. U.T.E., Med. Br.
- BARBAT, PABLO L. — 1948, Menc. Banc. Rep., Med. Br.
- BARCALA, WASHINGTON. — 1947, Pr. F.C.C., Med. Br.
- BERDIA, NORBERTO. — 1948, Pr. Imp. Urug., Med. Br.
- BLUSTEIN, MANUEL. — 1943, Menc. Med. Br.
- BORDABEHERE, ANGELICA TOGORES DE. — 1943, Menc. Banc. Rep., Med. Br.; 1947, Menc. Med. Br.; 1950, Menc. Esp. Int. Munic., Med. Br.
- BRAVO, JOSE. — 1939, 1er. Pr. Med. Oro; 1940, 1er. Pr. Banc. Rep., Med. Br.; 1943, Menc. Esp., Med. Br.; 1944, Menc. Esp. Banc. Rep., Med. Br.
- CANTU, LUIS P. — 1937, 3er. Pr. Med. Br.; 1938, Menc. Banc. Rep., Med. Br.
- CAPECE, DANTE. — 1947, Menc. Med. Br.
- CASTELLS CAPURRO, ENRIQUE. — 1937, Menc. Med. Br.
- CICCOLO, JUAN CARLOS. — 1949, 2.º Pr. Med. Pl.
- CLULOW, EDUARDO GUILLERMO. — 1937, 3er. Pr., Med. Br.
- COLLAZO CASTRO, MANUEL. — 1937, 3er. Pr. Med. Br.; 1938, Menc. Banc. Rep., Med. Br.; 1939, Menc. Med. Br.
- CONTESTABILE, DANTE. — 1939, Menc. Med. Br.

- CUNEO, JOSE. — 1946, Pr. Banc. Rep., Med. Br.; 1950, Pr. Banc. Rep., Med. Br.
- CUPARO, NICOLAS. — 1946, Pr. A.N.C.A.P., Med. Br.; 1947, Menc. Esp., Med. Br.; 1948, Menc. Med. Br.; 1951, Menc. Med. Br.
- CZIFFERY, JOSE. — 1954, Pr. Art. Ext., Med. Pl.
- DE COLA, MARIO E. — 1947, Menc. Med. Br.; 1948, Menc. Med. Br.; 1951, Menc. Int. Munic., Med. Br.
- DE FERRARI, MARIA ROSA. — 1949, Pr. Menc. Int. Munic., Med. Br.; 1950, Menc. Esp. Ilust. Inéd., Med. Br.
- DEMARCO, JUAN CARLOS. — 1942, Menc. Banc. Rep., Med. Br.
- DIECI CENCI, RUBEN. — 1948, Menc. Med. Br.
- DOMINGUEZ NIETO, MANUEL. — 1943, 2.º Pr. Med. Pl.; 1947, Pr. Ilust. Inéd., Med. Br.; 1953, Pr. Bco. Rpeca., Med. Br.
- EZCURRA, AGUSTIN. — 1949, Pr. Menc. Med. Br.
- FELDMAN, ANDRES. — 1940, Menc. Med. Br.; 1947, Menc. Med. Br.; 1948, Menc. Esp. Ilust. Inéd., Med. Br.; 1950, Menc. Int. Munic., Med. Br.; 1951, Menc. Esp. Med. Br.; 1952, Pr. Int. Munic., Med. Br.
- FERNANDEZ MENENDEZ, MANUEL. — 1949, Menc. Med. Br.
- FRANGELLA, HUMBERTO. — 1946, 1er. Pr. Med. Oro; 1951, Menc. Int. Munic., Med. Br.
- GADEA, JULIANA B. — 1943, Menc. Banc. Rep., Med. Br.; 1948, Menc. Int. Munic., Med. Br.
- GARCIA GIL, MANUEL. — 1937, 2.º Pr. Med. Pl.
- GARCIA REINO, OSCAR. — 1946, Pr. Banc. Seg. del Est., Med. Br.; 1947, Menc. Med. Br.; 1948, Menc. Com. Nac. Turis., Med. Br.
- GARCIA SALVO, MARGARITA RISI DE. — 1951, Menc. Med. Br.; 1952, Pr. Int. Munic., Med. Br.
- GAVA, CRISTY. — 1943, Menc. Banc. Rep., Med. Br.; 1944, Menc. Med. Br.
- GIACOSA, CELIA. — 1949, Pr. Menc. Int. Munic., Med. Br.; 1950, 2.º Pr. Med. Pl.; 1951, 2.º Pr. Med. Pl.
- GIL JANEIRO, MARIA LUISA. — 1944, Menc. Banc. Rep., Med. Br.; 1948, Menc. Banc. Seg. del Est., Med. Br.
- GONZALES, ARMANDO. — 1948, Menc. Esp. Banc. Seg. del Est., Med. Br.
- GONZALEZ, CARLOS. — 1942, 2.º Pr. Med. Pl.; 1943, 1er. Pr. Med. Oro; 1944, Gr. Pr. Med. Oro.
- GUREWITSCH, JUAN B. — 1946, Pr. Art. Ext., Med. Pl.; 1949, Pr. Banc. Rep., Med. Br.
- HALTY DUBE, ADOLFO. — 1948, Pr. Libr. Ilust., Med. Br.; 1949, Pr. Esp. Ilustración, Med. Br.
- IMPRESORA REX S. A. — 1952, Pr. Lib. Ilust.



- IMPRESORA URUGUAYA S. A. — 1950, Pr. Lib. Ilust., Med. Br.;  
1951, Pr. Lib. Ilust., Med. Br.
- LANZARO, JOSE. — 1939, Menc. Med. Br.; 1941, 1er. Pr. Med. Oro;  
1943, Menc. Banc. Rep., Med. Br.; 1946, Pr. Ilust. Inéd., Med.  
Br.; 1948, Menc. Banc. Rep., Med. Br.; 1951, Menc. Int. Munic.,  
Med. Br.; 1953, Pr. Ilust. Lib. Inéd., Med. Br.
- LARRARTE, EDUARDO A. — 1948, Pr. Barr. y Ram., Med. Br.;  
1949, Gr. Pr. Med. Oro; 1951, Pr. Ilust. Inéd., Med. Br.
- MARTIN, JUAN. — 1948, 2.º Pr. Med. Pl.; 1950, Menc. Int. Munic.,  
Med. Br.
- MASSERA, CARMEN GARAYALDE DE. — 1947, Menc. Med. Br.
- MAZZA, HUGO. — 1950, Menc. Med. Br.
- MAZZEY, LUIS. — 1943, Menc. Med. Br.; 1946, Menc. Med. Br.
- MEISSNER, HERMANN. — 1943, Menc. Banc. Rep., Med. Br.; 1944,  
Menc. Banc. Rep., Med. Br.
- MERCADER, RAUL. — 1950, Menc. Med. Br.
- MOLLER DE BERG, Federico. — 1946, Menc. Med. Br.
- NIETO, AMALIA. — 1946, Pr. Esp. Ilust., Med. Br.; Pr. Colomb.  
Hnos., Med. Br.; 1947, Pr. al Mejor Lib. Ilust., 1946-1946, Med.  
Br.; 1948, Menc. Esp. Int. Munic., Med. Br.; 1949, Pr. Esp. Ilust.,  
Med. Br.; 1950, Menc. Esp. Med. Br.; 1952, 2.º Pr. Med. Pl.
- O'DONOGHUE, HILDA E. S. DE. — 1948, Menc. Banc. Seg. del Est.,  
Med. Br.; 1949, Pr. U.T.E., Med. Br.; 1951, 1er. Pr. Med. Oro.
- ORLANDO, ROBERTO. — 1943, Menc. Med. Br.; 1946, Pr. Mus. Hist.  
Nac., 2.º Med. Br.; 1947, Menc. Esp. Med. Br.; 1948, 1er. Pr. Med.  
Oro; 1950, Menc. Esp. Ilust. Inéd., Med. Br.
- OUNANIAN, NERSES. — 1948, Pr. Art. Ext., Med. Pl.; 1949, Pr. Esp.  
Ilust., Med. Br.; 1950, Pr. Art. Ext., Med. Pl.; 1951, Menc. Esp.  
Ilust. Inéd., Med. Br.; 1954, 3er. Pr. Med. Pl.
- ONETO Y VIANA, OFELIA. — 1954, 2.º Pr. Med. Pl.
- PADILLA, JOSE G. — 1944, Menc. Banc. Rep., Med. Br.
- PAGANI, JOSE MARIA. — 1951, Menc. Esp. Ilust. Inéd., Med. Br.
- PAREJA PIÑEIRO, MIGUEL A. — 1947, Menc. Med. Br.
- PARPAL PALOU, MATILDE R. — 1943, Menc. Med. Br.
- PASTOR, ADOLFO. — 1938, Menc. Banc. Rep., Med. Br.; 1940, 2.º  
Pr. Med. Pl.; 1942, Gr. Pr. Med. Oro; 1949, Pr. Esp. Ilust., Med. Br.
- PEIRANO, ALFREDO S. — 1947, Menc. Med. Br.
- PESCE CASTRO, CESAR A. — 1947, 2.º Pr. Med. Pl.
- PRESNO, LINCOLN. — 1954, Pr. Ilust. Lib. Inéd. Med. Br.
- PRIETO, CESAR H. — 1951, Pr. Banc. Rep., Med. Br.
- PUJADAS, RENEE. — 1939, Menc. Med. Br.; 1943, Menc. Banc. Rep.,  
Med. Br.
- RADAELLI, MARIO. — 1937, 1er. Pr. Med. Oro; 1948, Menc. Ilust.  
Inéd., Med. Br.

- RAMOS PAZ, HEBER A. — 1951, Menc. Int. Munic., Med. Br.; 1952, Pr. C. M. Herr., Med. Br.
- RIBEIRO, EDGARDO. — 1947, Pr. Menc. Med. Br.; 1948, Menc. Int. Munic., Med. Br.; 1954, 1er. Pr. Med. Oro.
- RODRIGUEZ, GUILLERMO C. — 1937, Pr. Banc. Rep., Med. Br.; 1938, 1er. Pr. Med. Oro; 1946, Gr. Pr. Med. Oro; 1953, Pr. Ilust. Lib. Inéd. Med. Br.
- RUDYK, WASYL. — 1943, Menc. Banc. Rep., Med. Br.; 1944, Pr. F.C.C., Med. Br.; 1949, Pr. Banc. Seg., Med. Br.; 1951, Pr. A.N.C.A.P., Med. Br.
- SANCHEZ CASTELLANOS, ELENA. — 1951, Menc. Int. Munic., Medalla Bronce.
- SANCHEZ, EDGARD YAMANDU. — 1949, Pr. Imp. Urug., Med. Br.; 1950, Menc. Med. Br.; 1951, Menc. Int. Munic., Med. Br.
- SANTIAGO, DOMINGO DE. — 1944, 1er. Pr. Med. Oro; 1948, Pr. Com. Nac. Turis., Med. Br.; 1947, 1er. Pr. Med. Oro; 1948, Gr. Pr. Med. Oro; 1952, Gr. Pr. Med. Oro.
- SAREDO, LUILIO L. — 1941, Menc. Med. Br.
- SCAGLIOLA, ANGEL RICARDO. — 1944, Menc. Med. Br.; 1950, Menc. Esp. Med. Br.; 1951, Menc. Esp. Med. Br.; 1952, Pr. Hum. Causa, Med. Br.
- SERRANO, PABLO. — 1950, Menc. Esp. Med. Br.; 1951, Menc. Int. Munic., Med. Br.
- SILVEIRA, ALBERTO H. — 1949, Pr. Menc. Med. Br.
- SOLARI, LUIS ALBERTO. — 1946, Pr. Mus. Hist. Nac., Med. Br.; 1948, Menc. Com. Nac. Turis., Med. Br.; 1950, Menc. Esp. Med. Br.; 1954, Pr. Enr. Mañé, Med. Br.
- SOSA, MARIA CARMEN PORTELA DE. — 1949, Pr. Art. Ext., Medalla de Plata.
- SPALLANZANI, MARIO. — 1949, Pr. Menc. Int. Munic., Med. Br.; 1951, Menc. Esp. Ilust. Inél., Med. Br.
- TARALLO, ISABEL. — 1944, Menc. Banc. Rep., Med. Br.
- THOMPSON, ELIZABETH. — 1952, 3er. Pr. Med. Br.
- TORRENTS, JUAN ANTONIO. — 1941, Menc. Med. Br.
- TUFANO, MIGUEL. — 1940, Menc. Med. Br.; 1941, 2.º Pr. Med. Pl.; 1943, Menc. Med. Br.; 1950, Menc. Int. Munic., Med. Br.
- TURIANSKY, SUSANA. — 1952, Pr. Art. Ext., Med. Pl.
- VALLARINO, EDUARDO. — 1951, Menc. Med. Br.
- VERDIE, JULIO. — 1948, Menc. Int. Munic., Med. Br.; 1949, Pr. Menc. Int. Munic., Med. Br.; 1951, Menc. Int. Munic., Med. Br.; 1952, P. C. A. Cast., Med. Br.; 1953, 2.º Pr. Med. Pl.
- VERNAZZA, EDUARDO. — 1937, 2.º Pr. Med. Pl.; 1939, 2.º Pr. Med. Pl.; 1940, 1er. Pr. Med. Oro; 1947, Menc. Med. Br.; 1949, Pr. Menc. Int. Munic., Med. Br.; 1950, Pr. A.N.C.A.P., Med. Br.; 1951, Menc. Int. Munic., Med. Br.; 1952, Pr. Int. Munic., Med. Br.; 1953, 3er. Pr. Med. Br.; 1954, Pr. Bco. Rpea., Med. Br.

- VIANA, AMALIA POLLERI DE. — 1942, 1er. Pr. Med. Oro; 1947, Menc. Esp. Med. Br.; 1949, Pr. Menc. Int. Munic., Med. Br.; 1950, Menc. Int. Munic., Med. Br.
- VIERA, PETRONA. — 1946, Menc. Med. Br.; 1948, Menc. Banc. Seg. del Est., Med. Br.; 1951, Menc. Int. Munic., Med. Br.
- VIEYTES PEREZ, JUAN F. — 1943, Menc. Banc. Rep., Med. Br.; 1951, Menc. Esp. Med. Br.
- VIVIANI, SEBASTIAN. — 1948, Menc. Int. Munic., Med. Br.; 1949, Pr. Int. Munic., Med. Br.

## A C U A R E L A

- ACQUARONE, Orestes. — 1950, Menc. Med. Br.
- AGUERRE, Ricardo. — 1949, Menc. Med. Br.
- AMEZAGA, Eduardo. — 1949, Menc. Med. Br.; 1950, Menc. Med. Br.
- ASTAPENCO, Pedro Miguel. — 1949, Menc. Med. Br.
- BRITO, Jorge. — 1952, Pr. Art. Ext., Med. Pl.
- CAPECE, Dante. — 1952, 3er. Pr. Med. Br.
- COSTIGLIOLO, José P. — 1954, 3er. Pr. Med. Br.
- CUNEO, José. — 1949, 1er. Pr. Med. Oro.
- ECHAVE, José. — 1953, 1er. Pr. Med. Oro.
- GARCIA REINO, Oscar. — 1954, 1er. Pr. Med. Oro.
- GARINO, Roberto E. — 1949, Menc. Med. Br.; 1950, Menc. Med. Br.; 1953, Pr. Cám. Rep., Med. Br.
- GIACOSA, Celia. — 1950, Menc. Med. Br.
- GUREWITSCH, Juan B. — 1949, Pr. Art. Ext., Med. Pl.; 1952, 1er. Pr. Med. Oro; 1953, Pr. Caj. N. A. Post., Med. Br.
- MARTIN, Vicente. — 1953, 3er. Pr. Med. Br.
- MONTAÑEZ, Carlos. — 1953, Pr. Cám. Sen., Med. Br.
- MONTERO ZORRILLA, Juan Carlos. — 1950, Menc. Med. Br.
- MUSETTI, Francisco L. — 1949, 3er. Pr. Med. Br.; 1950, 1er. Pr. Med. Oro.
- OTERO, Manuel L. — 1949, Menc. Med. Br.; 1950, Menc. Med. Br.
- OUNANIAN, Nerses. — 1953, Pr. Art. Ext., Med. Pl.
- PAGANI, José M.<sup>a</sup> — 1950, 2.º Pr. Med. Pl.; 1952, 2.º Pr. Med. Pl.; 1954, 2.º Pr. Med. Pl.
- PRESNO, Lincoln. — 1950, Menc. Med. Br.; 1952, Gr. Pr. Med. Oro.
- RADAELLI, Mario. — 1950, Menc. Med. Br.
- RILLA CANEL, Manuel. — 1950, Menc. Med. Br.



- SAINT ROMAIN, José A. — 1949, Menc. Med. Br.; 1950, Menc. Med. Br.
- SANCHEZ CASTELLANOS, Elena. — 1949, Menc. Med. Br.; 1950, Menc. Med. Br.
- SANTIAGO, Domingo de. — 1949, 2.º Pr. Med. Pl.; 1950, 3er. Pr. Med. Br.
- SCAGLIOLA, Angel R. — 1950, Menc. Med. Br.
- SOLANO GORGA, Nelsa. — 1953, 2do. Pr. Med. Pl.
- SPALLANZANI, Mario. — 1954, Pr. Com. Org. Exp. Tap. Fl., Med. Br.
- VALLARINO, Eduardo. — 1949, Menc. Med. Br.; 1950, Menc. Med. Br.
- VERNAZZA, Eduardo. — 1949, Menc. Med. Br.; 1950, Menc. Med. Br.
- VIERA, Petrona. — 1949, Menc. Med. Br.

### ARTES APLICADAS

- FREIRE, María. — 1953, 3er. Pr. Med. Br.
- PRESNO, LINCOLN. — 1953, 2.º Pr. Med. Pl.

**PREMIOS ESTABLECIDOS EN EL XVIII SALON NACIONAL  
DE ARTES PLASTICAS**

AÑO 1954

**SECCION PINTURA**

Gran Premio. Medalla de Oro .....	y \$	2.500.00
Primer Premio. Medalla de Oro .....	" "	2.000.00
Segundo Premio. Medalla de Plata .....	" "	1.500.00
Premio Artistas Extranjeros. Medalla de Plata .....	" "	750.00

**SECCION ESCULTURA**

Gran Premio. Medalla de Oro .....	y \$	2.500.00
Primer Premio. Medalla de Oro .....	" "	2.000.00
Segundo Premio. Medalla de Plata .....	" "	1.500.00
Premio Artistas Extranjeros. Medalla de Plata .....	" "	750.00

**SECCION ACUARELA, AGUAZO Y PASTEL**

Primer Premio. Medalla de Oro .....	y \$	1.000.00
Segundo Premio. Medalla de Plata .....	" "	750.00
Tercer Premio. Medalla de Bronce .....	" "	500.00
Premio Artistas Extranjeros. Medalla de Plata .....	" "	500.00

**SECCION DIBUJO, GRABADO E ILUSTRACIONES PARA LIBROS**

Primer Premio. Medalla de Oro .....	y \$	1.000.00
Segundo Premio. Medalla de Plata .....	" "	750.00
Tercer Premio. Medalla de Bronce .....	" "	500.00
Premio Artistas Extranjeros. Medalla de Plata .....	" "	500.00
Premio a la ilustración de un libro inédito. Medalla de Bronce ....	" "	500.00
Premio a la ilustración de un libro édito. Medalla de Bronce ....	" "	500.00

**PREMIOS ESTABLECIDOS POR INSTITUCIONES OFICIALES  
Y PARTICULARES**

Premios "Banco de la República Oriental del Uruguay", Medalla de Bronce .....	y \$	1.900.00
Premio "Cámara de Senadores". Medalla de Bronce .....	" "	1.000.00
Premio "Cámara de Representantes". Medalla de Bronce .....	" "	1.000.00
Premio "Banco de Seguros del Estado". Medalla de Bronce .....	" "	800.00
Premio "A.N.C.A.P.". Medalla de Bronce .....	" "	400.00
Premio "Caja Nacional de Ahorro Postal". Medalla de Bronce ...	" "	400.00
Premio "Hermes Mugnoni Arias". Medalla de Bronce .....	" "	400.00
Premio "Francisco Bauzer". Medalla de Bronce .....	" "	400.00
Premio "Comisión Organizadora de la Exposición de Tapices de Flandes". Medalla de Bronce .....	" "	400.00
Premio "U.T.E.". Medalla de Bronce .....	" "	400.00
Premio "Parque de Vacaciones de Empleados de la U.T.E.". Medalla de Bronce .....	" "	250.00
Premio "Enrique Mañé" .....	" "	200.00

**SECCION PINTURA**

**ACOSTA, HELIOS**

Edison, 5325 (Colón)

1. — "*La calle*". — Oleo.

**AMARAL, WILSON**

España Republicana, 516 (Minas)

2. — "*Paisaje de Minas*". — Oleo. Premio "Cámara de Representantes". Medalla de Bronce.  
3. — "*Paisaje de Italia*". — Oleo.

**AMEZAGA, EDUARDO**

Mar Artico, 1230

4. — "*Cortadores de maíz*". — Oleo.

**BALETTI BIANCHI, ROMEO**

Médanos 1225, Ap. 3

5. — "*El Miguelete*". — Oleo.

**BRITO, JORGE**

Tacuarembó, 965

6. — "*El hijo*". — Oleo.

**BUSTAMANTE GUERRERO, ALFREDO**

Ramón Cáceres, 684

7. — "*Paisaje*". — Oleo.

**BUTLER, JULIO CESAR**

Irigoitia, 970

8. — "*Colegio Pío*". — Oleo.

**CABEZUDO, FERNANDO**

Mercedes (Soriano)

9. — "*Muchacha leyendo*". — Oleo. Premio "Hermes Mugnoni Arias". Medalla de Bronce.

**CAPECE, DANTE**

Jaime Cibils, 2796

10. — "*Naturaleza muerta*". — Oleo.



CICCOLO, JUAN CARLOS

Solís, 572 (San José)

11. — "*Naturaleza muerta*". — Oleo.

COSTA, NEDER

José Llupes, 4332

12. — "*Barcas de pesca*". — Oleo.

CZIFFERY, JOSE

Uruguay, 331 (Salto)

13. — "*Naturaleza muerta*". — Oleo. Premio Artistas Extranjeros. Medalla de Plata.

DE FERRARI, MARIA ROSA

Sarmiento, 2504

14. — "*La capilla*". — Oleo.

DELIOTTI, MANUEL RAUL

Av. Bolivia, 1641

15. — "*Viejo Molino*". — Oleo.

ECHAVE, JOSE

Juncal 1420, P. 7, Ap. 12

16. — "*Zorrerías*" (Composición). — Oleo. Primer Premio. Medalla de Oro.

ESPINOLA GOMEZ, MANUEL

Av. Brasil 2842, Ap. 6

17. — "*Sifón*". — Oleo.

FREIRE, MARIA

Tarumán, 2726

18. — "*Composición*". — Laca a la piroxilina.

GALUP, MARIO HUGO

Colonia 2117, P. 6

19. — "*Paisaje*". — Oleo.

GARCIA REINO, OSCAR

Av. 8 de Octubre 2520

20. — "*Los higos*". — Oleo.

21. — "*Ritmo de fútbol*". — Oleo.

GARCIA TUDURI, RUBENS M.

Libertad, 2495

22. — "*Patio ferroviario de Bella Vista*". — Oleo.

GIANELLI, HUGO

Plaza Libertad, 1170

23. — "*Niebla en el puerto*". — Oleo.

GIAUDRONE, DOMINGO

Mercedes, 1621

24. — "*Parque del Parador Tajés*". — Oleo.

GOBBI, HAUDE S.

Aconcagua, 5159

25. — "*Retrato de niño*". — Oleo.

GUREWITSCH, JUAN B.

Francisco Solano Antuña 2731, Ap. 4

26. — "*Suburbio*". — Oleo.

HALTY DUBE, ADOLFO

245 - Orchard Lane Columbus - Ohio, EE. UU.

27. — "*Rey David*". — Oleo. Premio "Francisco Bauzer". Medalla de Bronce.

HEBERT, OTTO

Bvar. Artigas 1055, Ap. 10

28. — "*Bodegón*". — Oleo.

HERNANDEZ, ANHELO

Luis Sambucetti, 2692

29. — "*Retrato de la Sra. M. V.*" — Oleo. Premio "U.T.E." Medalla de Bronce.

KABREGU, ENZO D.

Maldonado, 1331

30. — "*Casas en la colina*". — Oleo.

LOPEZ, MANUEL R.

Ansina 1036, P. 2

31. — "*Paisaje*". — Oleo.

MARTIN, VICENTE

Av. Brasil 3096, Ap. 49

32. — "*Composición 541*". — Oleo. Segundo Premio. Medalla de Plata.

33. — "*Composición 546*". — Oleo.

MAZZEY, LUIS

Cap. Videla, 3127

34. — "*Nocturno en azul*". — Oleo. Premio "Cámara de Senadores".  
Medalla de Bronce.

NIETO, AMALIA

Miguel Barreiro, 3157

35. — "*Naturaleza muerta del gato*". — Oleo. Premio "Banco de  
la República Oriental del Uruguay". Medalla de Bronce.

OUNANIAN, NERSES

Carlos Ma. Ramírez, 931

36. — "*Composición*". — Oleo.

PAGANI, JOSE Ma.

Paraíso, 2805

37. — "*Mujeres en la playa*". — Témpera y óleo.

PAVLOSKY, RAUL

Nueva Palmira, 1939

38. — "*Bajada al mar*". — Oleo.

PEREYRA, RICARDO

Rivera 2627, Ap. 5

39. — "*Tarde*". — Oleo.

PRESNO, LINCOLN

Dr. Decroly, 5083

40. — "*Composición*". — Oleo.

RIBEIRO, EDGARDO

Marco Bruto, 1529

41. — "*Vistas de Toledo*". — Oleo.

42. — "*Retrato de J. G.*". — Oleo.

ROSE, MANUEL B.

Cololó, 2725

43. — "*Desnudo*". — Oleo.

SANS, GLADYS A. DE

Bonpland 621, Ap. 9

44. — "*Niño en la playa*". — Oleo.

SEADE, FELIPE

Pedro Berro, 2126

45. — "*Corso de barrio*". — Oleo.

SILVA DELGADO, LEANDRO

Missisipi, 1518

46. — "*Naturaleza muerta*". — Oleo. Premio "A.N.C.A.P.". Medalla de Bronce.

SOLANO GORGA, NELSA

Guaná, 1982

47. — "*Paso del Molino*". — Oleo. Premio "Banco de Seguros del Estado". Medalla de Bronce.

STEWART VARGAS, RICARDO

Dr. Pena, 4301

48. — "*Retrato*". — Oleo.

SZWARC, EVA

Bvar. España, 2938

49. — "*Caracoles*". — Oleo.

TRAVERSA, SARA

Vedia, 868

50. — "*Nelly*". — Oleo.

URTA, NICOLAS

Buenos Aires, 418

51. — "*Pinos y arena*". — Oleo.

VALLARINO RIVERO, ELSA

Rambla Rep. de Chile 1606, Ap. 7

52. — "*Selva*". — Oleo.

53. — "*Marina*". — Oleo.

VERDIE, JULIO

Juan B. Blanco, 1159

54. — "*Negro dominante N.º 1*". — Oleo, duco.

VOLPE JORDAN, ENRIQUE

Gonzalo Ramírez, 2017

55. — "*Caracol*". — Oleo. Premio "Caja Nacional de Ahorro Postal". Medalla de Bronce.



## OBRAS PRESENTADAS FUERA DE CONCURSO

**BAITLER, ZOMA**

Gran Premio de Pintura, año 1952

Ramón Massini, 3259

Miembro del Jurado del XVIII Salón N. de Artes Plásticas

56. — "*Atardecer en la sierra*". — Oleo.

57. — "*Paisaje en la frontera*". — Oleo.

**BERDIA, NORBERTO**

Miembro de la Comisión Nacional de B. Artes

Cerro Largo, 1778

58. — "*En campo violeta*". — Oleo.

59. — "*Trapezio verde*". — Oleo.

**PLA, JUAN C.**

Vice-Presidente de la Comisión Nacional de B. Artes

Canelones, 1567

60. — "*Pastoral*". — Oleo.

61. — "*Paisaje*". — Oleo.

**SECCION ESCULTURA**

ALALUF, JAIME

Carlos Ma. Ramírez, 227

62. — “Cabeza”. — Yeso.

BAIS, HOMERO

Reyes, 1462

63. — “Lluvia”. — Yeso. Segundo Premio. Medalla de Plata.

BULLA FIRPO, OMAR W.

Itú, 1735

64. — “Descendimiento”. — Talla directa en madera.

CORCHS QUINTELA, AMALIA

Ariel, 4755

65. — “Retrato de Lía Varela Radío”. — Yeso. Premio “Banco de la República”. Medalla de Bronce.

FERNANDEZ TUDURI, RUBENS

Felipe Contucci 4214, Ap. 1

66. — “Obrera”. — Yeso.

FREIRE, MARIA

Tarumán, 2726

67. — “Heurística”. — Hierro cromado.

LAZO, MARIO

Parva Domus, 2459

68. — “Cristo”. — Talla directa en madera.

MARTIN, JUAN

Cno. Castro 520, Ap. 4

69. — “Augusto”. — Bronce.

70. — “Adolescente”. — Yeso.

OUNANIAN, NERSES

Carlos Ma. Ramírez, 931

71. — “Maternidad”. — Cerámica.

PANOSETTI, ANGEL

Carlos Anaya, 2638

72. — "*Cabeza de changador*". — Semi-piedra.

PORTELA, MARIA CARMEN

Juan B. Blanco, 1207

73. — "*Retrato de Helena Vignat de Guerola*". — Yeso.

RABELLINO AISCAR, MABEL

Brandzen, 2273

74. — "*Criollita*". — Bronce.

RAMOS PAZ, HEBER A.

Pedro Bustamante, 1159

75. — "*Yolanda*". — Bronce.

RIMOLO, AMANDA

Río de la Plata, 1670

76. — "*Penélope*". — Talla directa en madera.

SERRANO, PABLO

San José, 1045

77. — "*Baruch*". — Yeso calcáreo. Primer Premio. Medalla de Oro.

78. — "*Peinando al niño*". — Yeso calcáreo.

TORRENTS, JUAN A.

Lanús, 6049

79. — "*Maternidad*". — Yeso.

OBRAS PRESENTADAS FUERA DE CONCURSO

MOLLER DE BERG, FEDERICO

Gran Premio de Escultura, año 1946

Miembro de la Comisión Nacional de Bellas Artes

Miembro del Jurado del XVIII Salón Nacional de B. Artes

Colonia, 1074

80. — "*Ofrenda de la Comisión Nacional de Bellas Artes a la UNESCO*".

- 80 bis. — "*Victoria*". — Yeso.

81. — "*Retrato*". — Bronce.

PRATI, EDMUNDO

Gran Premio de Escultura, año 1937

Julio César, 1178

- 81 bis. — "*Máscara de Ariel*". (Detalle). — Yeso.

82. — "*Liberación de Ariel*". (Boceto). — Yeso.



**SECCION ACUARELA, AGUAZO Y PASTEL**

**BRITO, JORGE**

Tacuarembó, 965

83. — "*El artista*". — Témpera.  
84. — "*El niño y la muerte*". — Témpera.

**BUTLER, JULIO C.**

Irigoitia, 970

85. — "*Feria*". — Temple.

**COSTIGLIOLO, JOSE P.**

Joaquín Requena 1268, Ap. 10

86. — "*Composición*". — Gouache. Tercer Premio. Medalla de Bronce.  
87. — "*Composición*". — Gouache.

**DE COLA, MARIO E.**

Monte Caseros, 2676

88. — "*Paisaje minuano*". — Acuarela.

**DE FERRARI, MARIA ROSA**

Sarmiento, 2504

89. — "*Ritmo*". — Témpera.  
90. — "*Naturaleza muerta*". — Témpera.

**DELIOTTI, MANUEL R.**

Av. Bolivia, 1641

91. — "*Puerto*". — Acuarela.

**FERRER SARAVIA, DANTE**

Juan R. Gómez 2777, Ap. 7

92. — "*Lavanderas*". — Aguazo.

**FRANGELLA, HUMBERTO**

Río Negro, 1308

93. — "*Calle de Florencia*". — Témpera.

**FREIRE, MARIA**

Tarumán, 2726

94. — "*Composición*". — Gouache.

GARCIA REINO, OSCAR

Av. 8 de Octubre, 2520

95. — “*Nocturno*”. — Témpera. Primer Premio. Medalla de Oro.

GARINO, ESTEBAN R.

Gonzalo Ramírez, 2191

96. — “*Trabajo macho*”. — Acuarela.

LLORENS, ANTONIO

Médanos, 1555

97. — “*Composición*”. — Gouache.

98. — “*Composición*”. — Gouache.

MARTIN, VICENTE

Av. Brasil 3096, Ap. 49

99. — “*Composición 2054*”. — Gouache encerado.

100. — “*Composición 1554*”. — Gouache sobre tinta de imprenta.

MEDINA, ANGEL

Juan R. Gómez, 3123

101. — “*Naturaleza muerta*”. — Acuarela.

MONTAÑEZ, CARLOS A.

Av. Italia, 2937

102. — “*La ventana*”. — Acuarela.

MUSETTI, FRANCISCO L.

Nueva Palmira 2243, Ap. 3

103. — “*Usinas*”. — Acuarela.

104. — “*Rincón de Bella Vista*”. — Acuarela.

OUNANIAN, NERSES

Carlos Ma. Ramírez, 931

105. — “*Composición*”. — Témpera.

106. — “*Visión*”. — Témpera.

PAGANI, JOSE Ma.

Paraíso, 2805

107. — “*El colibrí*”. — Acuarela.

108. — “*Nieve*”. — Acuarela. Segundo Premio. Medalla de Plata.

SANCHEZ CASTELLANOS, HELENA

Divina Comedia, 1881

109. — “*Desnudo*”. — Acuarela.

SANTIAGO, DOMINGO DE

Solferino, 4029

110. — "*Calle de Pando*". — Acuarela.

SIRE CASAS, JOSE

Nueva York, 1630

111. — "*Toreros*". — Gouache.

SOLANO GORGA, NELSA

Guaná, 1982

112. — "*Lavanderas*". — Acuarela.

113. — "*Paisaje*". — Acuarela.

SPALLANZANI, MARIO

Cuñapirú 2217, Ap. 18

114. — "*Gallo*". — Gouache. Premio "Comisión Organizadora de la Exposición de Tapices de Flandes". Medalla de Bronce.

115. — "*Ñacurutú*". — Gouache.

STRACK, CLAUDE B. DE

Misiones, 1475

116. — "*La familia*". — Tinta china y sepia.

117. — "*El sueño*". — Sepia.

SZWARC, EVA

Bvar. España, 2938

118. — "*Lámpara*". — Témpera. Premio "Artistas Extranjeros". Medalla de Plata.

119. — "*Pluma*". — Témpera.

VEISZBRUM, L. JORGE

Solano Antuña, 2714

120. — "*Mañana de primavera*". — Acuarela.

VERDIE, JULIO

Juan B. Blanco, 1159

121. — "*Transritmo*". — Gouache.

OBRAS PRESENTADAS FUERA DE CONCURSO

PRESNO, LINCOLN

Gran Premio de Acuarela, año 1953

Dr. Decroly, 5083

122. — "*Formas*". — Acuarela.

123. — "*Geometría II*". — Acuarela.



**SECCION DIBUJO, GRABADO E ILUSTRACIONES  
PARA LIBROS**

AGUERRE, RICARDO

Vilardebó, 1902

124. — "*Figura femenina*". — Tinta china.

125. — "*Doma*". — Tinta china.

ALALUF, JAIME

Carlos Ma. Ramírez, 227

126. — "*Estación de ferrocarril*". — Carbón.

127. — "*Paisaje*". — Pluma. Premio "Parque de Vacaciones de Empleados de la U.T.E.". Medalla de Bronce.

BARERE, OFELIA

Charrúa, 2084

128. — "*Invierno*". — Punta seca.

BLUSTEIN, MANUEL

Rivadavia, 1629

129. — "*Callejón parisién*". — Aguafuerte.

CABEZUDO, FERNANDO

Mercedes (Soriano)

130. — "*Interior*". — Grabado.

131. — "*Figuras*". — Grabado.

COSTIGLIOLO, JOSE P.

Joaquín Requena 1268, Ap. 10

132. — "*Composición*". — Tinta china.

133. — "*Composición*". — Tinta china.

CZIFFERY, JOSE

Uruguay, 331 (Salto)

134. — "*Lavanderas*". — Grabado.

135. — "*Costas del Uruguay*". — Tinta china. Premio "Artistas Extranjeros". Medalla de Plata.

DE COLA, MARIO E.

Monte Caseros, 2676

136. — "*La madre*". — Grabado.

137. — "*Ilustraciones para el libro inédito «Los Buscadores de Oro»*", de R. Francisco Mazzoni, monocopias.

DEMARCO, JUAN CARLOS

Avellaneda, 3416

138. — "*Porto Alegre*" (Vista aérea). — Tinta china.

DOMINGUEZ NIETO, MANUEL

Pte. Batlle, 2465

139. — "*De un pueblo*". — Xilografía.

FELDMAN, ANDRES

Diego Lamas, 1598

140. — "*Maternidad*". — Litografía.

FRANGELLA, HELENA F. DE

Río Negro, 1308

141. — "*Retrato de niña*". — Pluma.

142. — "*Interior*". — Pluma.

FRANGELLA, HUMBERTO

Río Negro, 1308

143. — "*Retrato*". — Pluma.

FREIRE, MARIA

Tarumán, 2726

144. — "*Composición*". — Tinta china.

HERNANDEZ, ANHELO

Luis Sambucetti, 2692

145. — "*Conventillo*". — Grabado.

146. — "*Mujeres en la cola*". — Litografía.

LANZARO, JOSE

Jujuy, 2662

147. — "*Contrapunto*". — Xilografía.

148. — "*La abuela*". — Xilografía.

LLORENS, ANTONIO

Médanos, 1555

149. — "*Composición*". — Tinta china.

MARTINEZ KOCH, SANTOS C.

Gabriel Pereira 2932 bis

150. — "*Ilustraciones para el libro «Parábolas (Cuentos Simbólicos)»*", de José E. Rodó, esgrafiado.

**MORTAROTTI, MARGARITA**

Av. Instrucciones, 930

151. — “*Figuras*”. — Grabado.

**NANTES, HUGO H.**

Av. Brasil, 432

152. — “*Albañiles*”. — Lápiz.

**O'NEILL HAMILTON, HUGO**

Pereira de la Luz 1059, P. 3, Ap. 4

153. — “*Parque Nacional de Carrasco*”. — Aguafuerte.

**ONETO Y VIANA, OFELIA**

Defensa, 1687

154. — “*Figuras*”. — Lápiz. Segundo Premio. Medalla de Plata.  
155. — “*Figura*”. — Lápiz.

**ORCAJO ACUÑA, FEDERICO**

25 de Mayo, 328

156. — “*Estructura cromática ortogonal en grises*”. — Lápiz y agua.

**ORLANDO, ROBERTO**

Santiago de Chile, 1011

157. — “*Tamborileros*”. — Xilografía.

**OUNANIAN, NERSES**

Carlos Ma. Ramírez, 931

158. — “*Amar*”. — Tinta china. Tercer Premio. Medalla de Bronce.  
159. — “*Familia*”. — Tinta china.

**PORTELA, MARIA CARMEN**

Juan B. Blanco, 1207

160. — “*Paisaje*”. — Punta seca.

161. — “*Ilustración*”. — Punta seca.

**PRESNO, LINCOLN**

Dr. Decroly, 5083

162. — “*Ilustraciones para «Hamlet»*”. — Acuarelas. Premio a la Ilustración de un Libro Inédito. Medalla de Bronce.

**RAMOS PAZ, HEBERT A.**

Pedro Bustamante, 1159

163. — “*Cabeza*”. — Pluma.

RIBEIRO, EDGARDO

Marco Bruto, 1529

164. — “*Puente de San Martín*” (Toledo). — Litografía.

165. — “*Retrato de L.R.A.*”. — Lápiz. Primer Premio. Medalla de Oro.

SANCHEZ, EDGAR Y.

Gral. Joffre, 1028

166. — “*Amaneciendo*”. — Aguafuerte.

SANCHEZ CASTELLANOS, ELENA

Divina Comedia, 1881

167. — “*Las barcas*”. — Pluma.

SIRE CASAS, JOSE

Nueva York, 1630

168. — “*La cruz*”. — Pluma.

SOLANO GORGA, NELSA

Guaná, 1982

169. — “*Figura*”. — Tinta.

SOLARI, LUIS A.

25 de Mayo, 3139 (Fray Bentos)

170. — “*Paisaje de Bologna*”. — Monocopia. Premio “Enrique Mañé”.  
Medalla de Bronce.

SPALLANZANI, MARIO

Cuñapirú 2217, Ap. 18

171. — “*Niño con mono*”. — Tinta china.

TOGORES, AURORA

Plaza Zabala, 1409

172. — “*Ilustraciones para el libro «Cuentos para niños»*”, de la señora  
Antonia Togores de Munar, acuarelas.

TORRENTS, JUAN A.

Lanús, 6049

173. — “*Composición*”. — Tinta.

174. — “*Retrato*”. — Tinta.

TURIANSKY, SUSANA

Río Branco, 1355

175. — “*Pescadores*”. — Xilografía.



VERDIE, JULIO

Juan B. Blanco, 1159

176. — “*Contrafuga N.º 1*”. — Tinta china.

VERNAZZA, EDUARDO

D'Azeglio, 2021

177. — “*Calle en invierno*”. — Tinta china. Premio “Banco de la República”. Medalla de Bronce.

VIERA, PETRONA

Av. 8 de Octubre, 2850

178. — “*Jugando con el burrito*”. — Xilografía.

## OBRAS PRESENTADAS FUERA DE CONCURSO

FRASCONI, ANTONIO

25, Washington Square, NO. Ground Floor - New York 11, New York, EE. UU.

179. — “*Dos formas y un paisaje*”. — Grabado.

180. — “*Montañas de California*”. — Grabado.

181. — “*Muelle de Monteras*”. — Grabado.

182. — “*Río Este, Nueva York*”. — Grabado.

183. — “*Autorretrato*”. — Grabado.

# LÁMINAS



ECHAVE, JOSE

16. — "Zorrerías". Oleo.  
Primer Premio. Medalla de Oro.

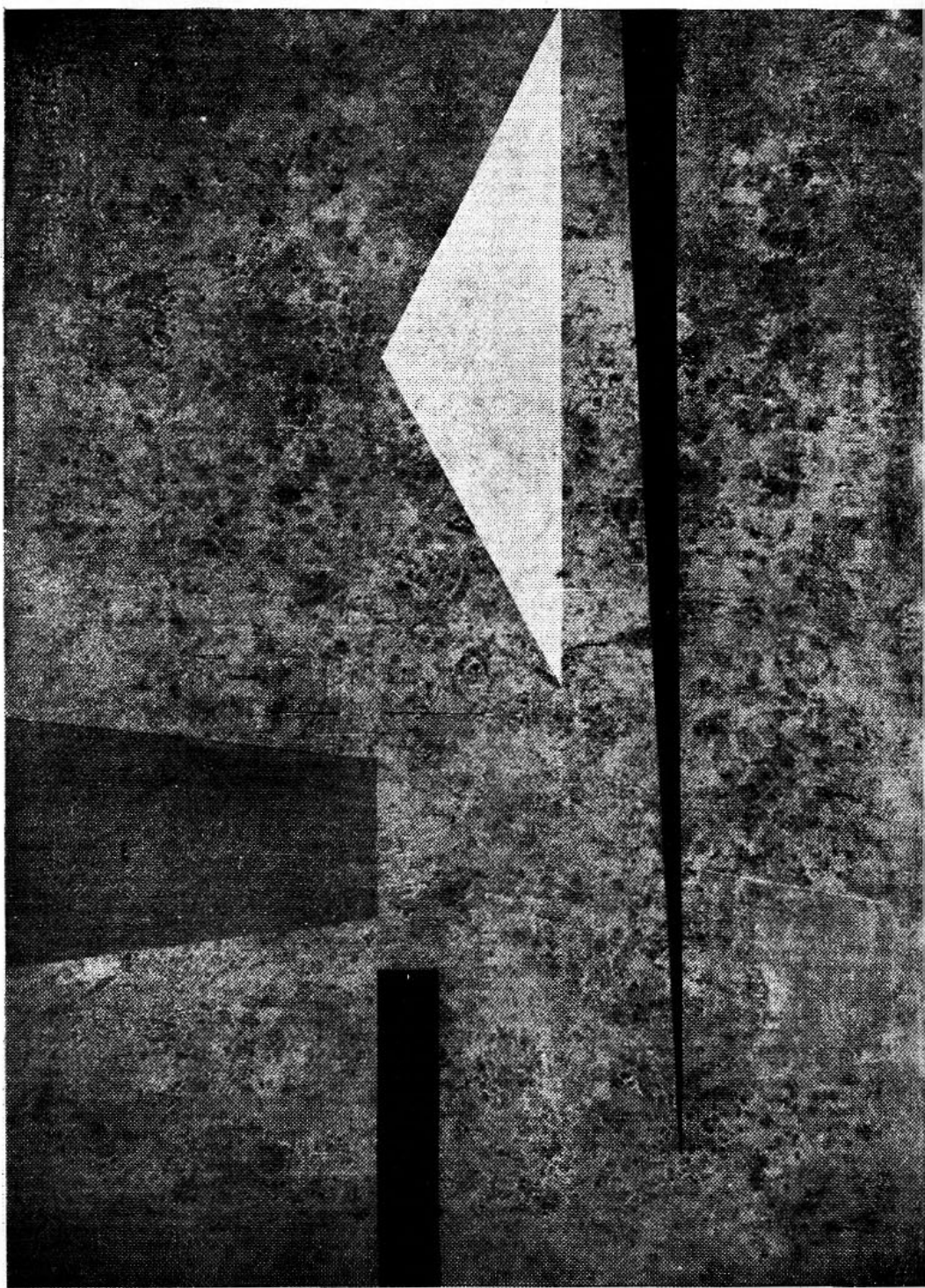

MARTIN, VICENTE

32. — "*Composición N.º 541*". Oleo.  
Segundo Premio. Medalla de Plata.





CZIFFERY, JOSE

13. — "*Naturaleza muerta*". Oleo.  
Premio "Artistas Extranjeros". Medalla de Plata.





BAITLER, ZOMA

56. — "Atardecer en la Sierra". Oleo.  
Fuera de concurso.

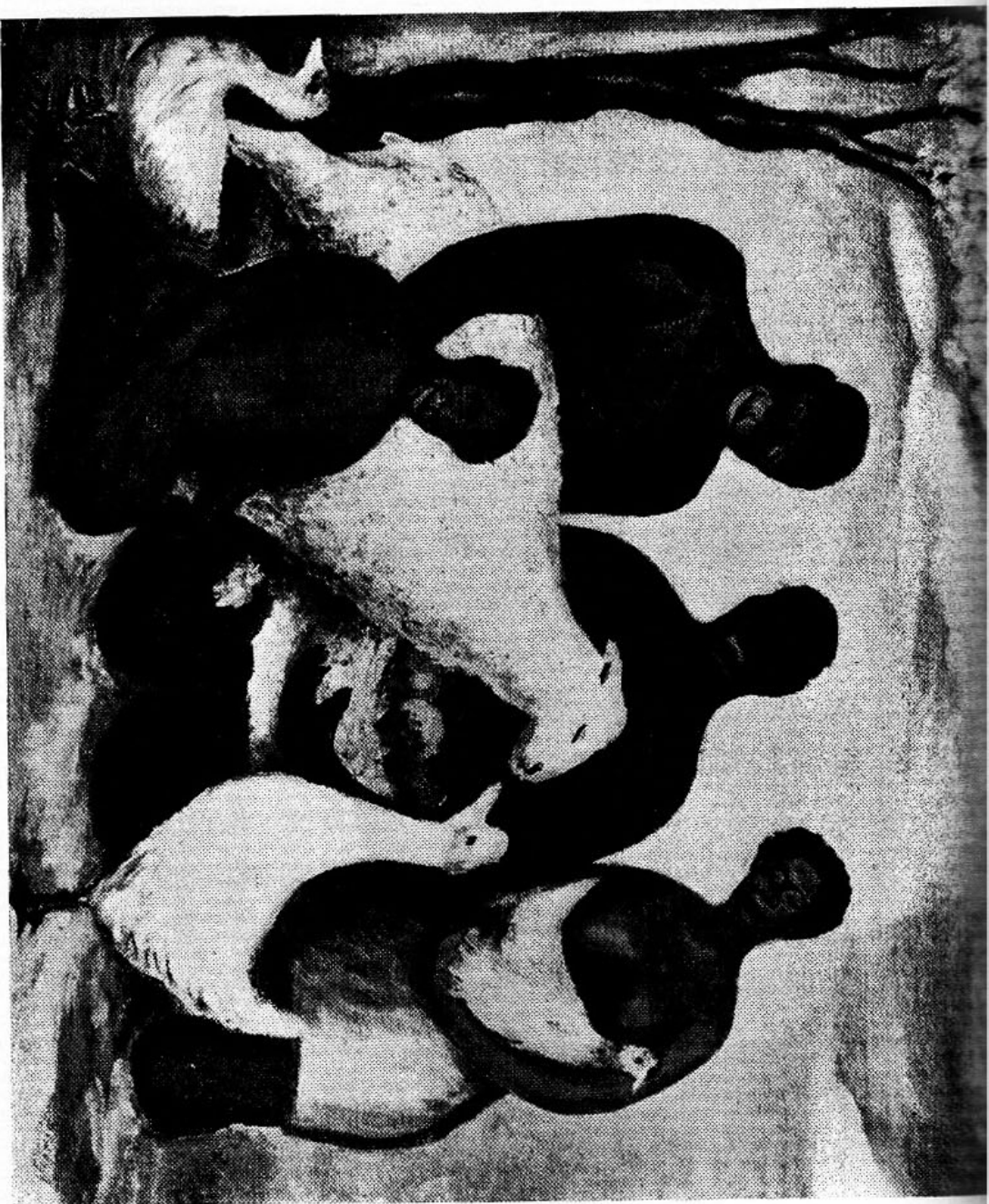

PIA, JUAN G.

60. --- "Pastoral", óleo.  
Fuera de concurso.

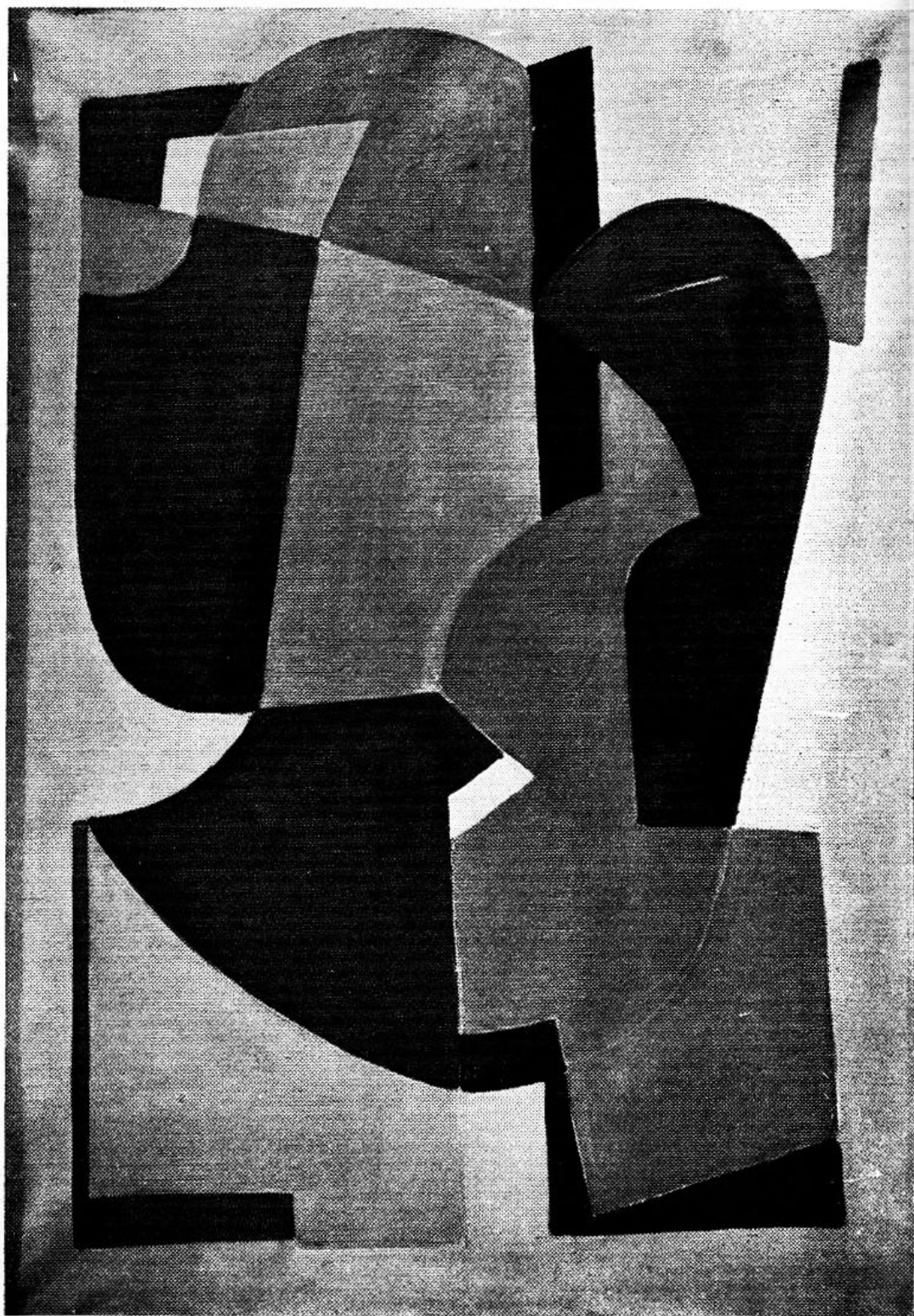

BERDIA, NORBERTO

58. — *"En campo violeta"*. Oleo.  
Fuera de concurso.





MAZZEI, LUIS

34. — "Nocturno en azuf", Oleo.  
Premio Cámara de Senadores, Medalla de Bronce.

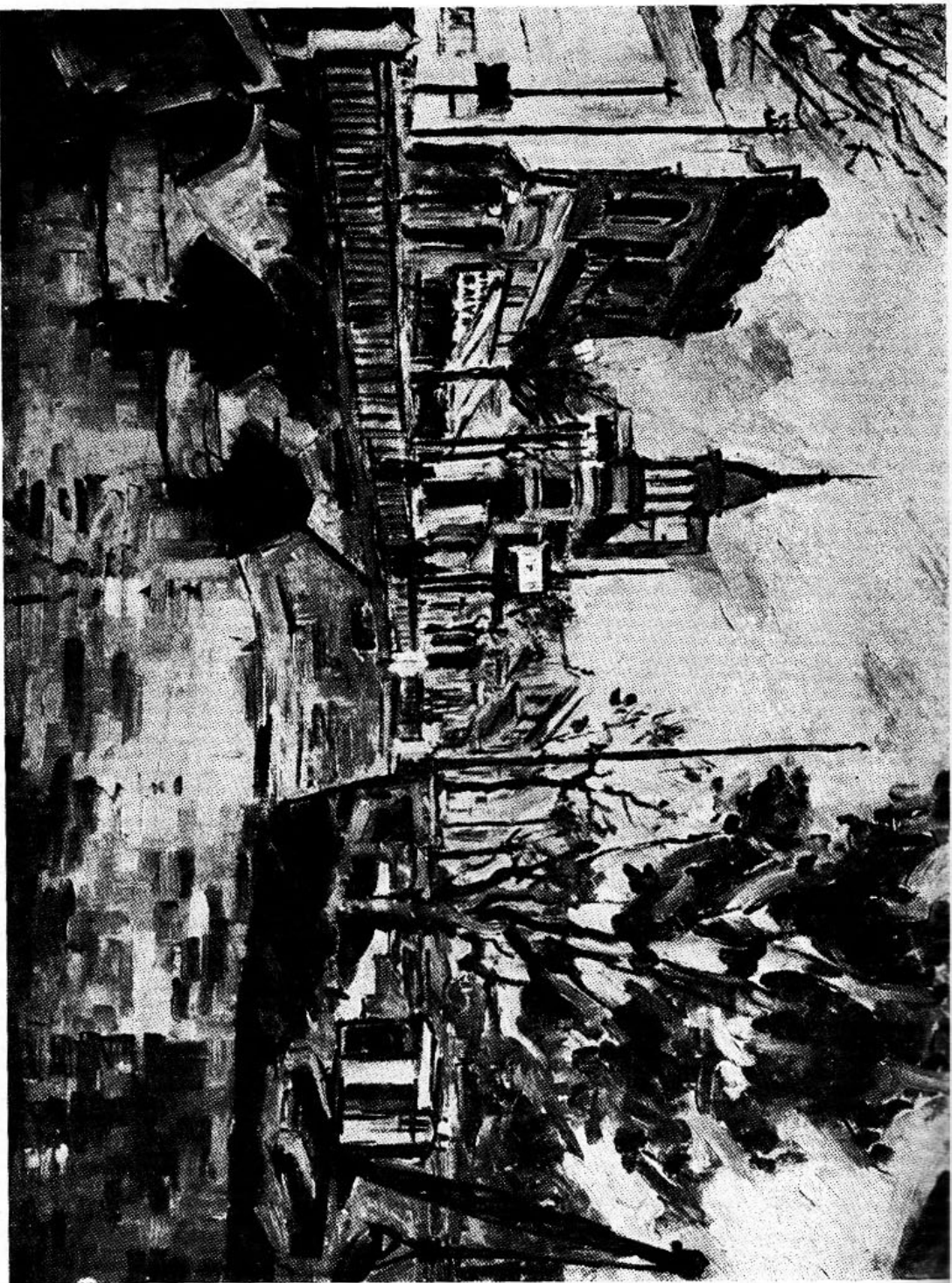

SOLANO GORGA, NEISA

47. — *"Paso del Molino"*. Oleo.  
Premio "Banco de Seguros del Estado". Medalla de Bronce.



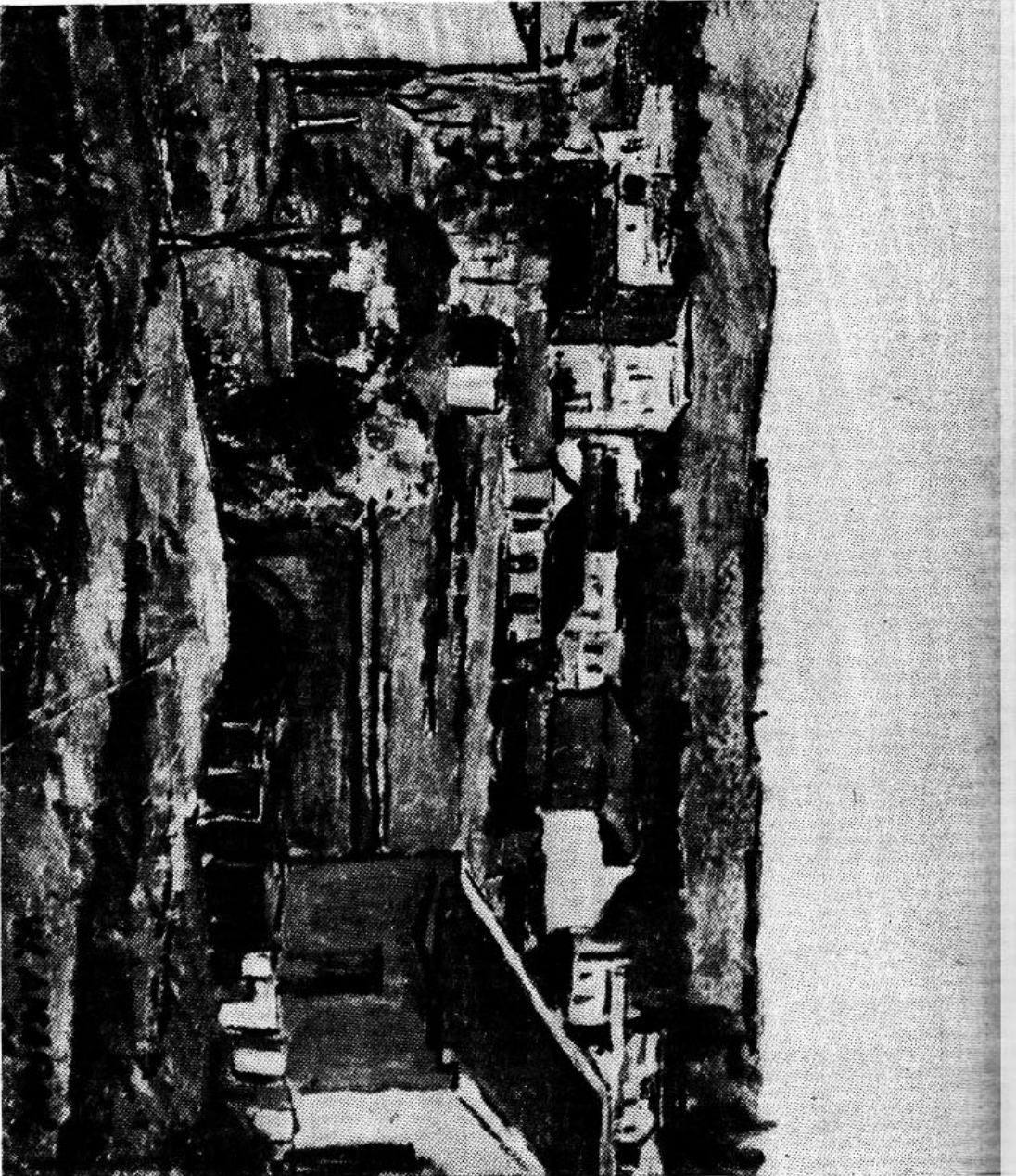

AMARAL, WILSON

2. — *"Paisaje de Minas"*. Oleo.  
Premio "Cámara de Representantes", Medalla de Bronce.

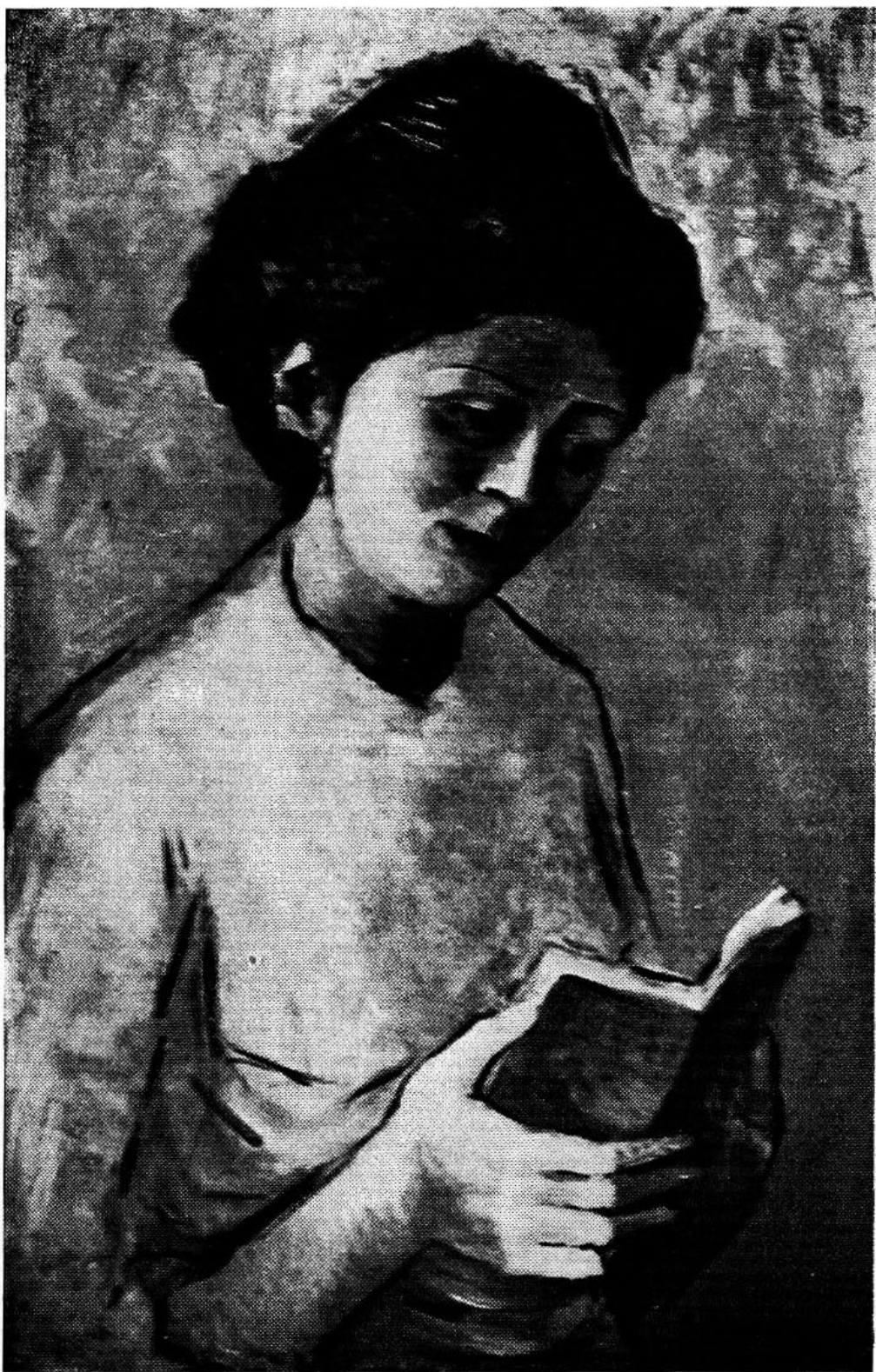

CABEZUDO, FERNANDO

9. — "*Muchacha leyendo*". Oleo.  
Premio "Hermes Mugnoni Arias". Medalla de Bronce.



HATTY DUBE, ADOLFO

27. — "Rey David". Oleo.  
Premio "Francisco Bauzer".

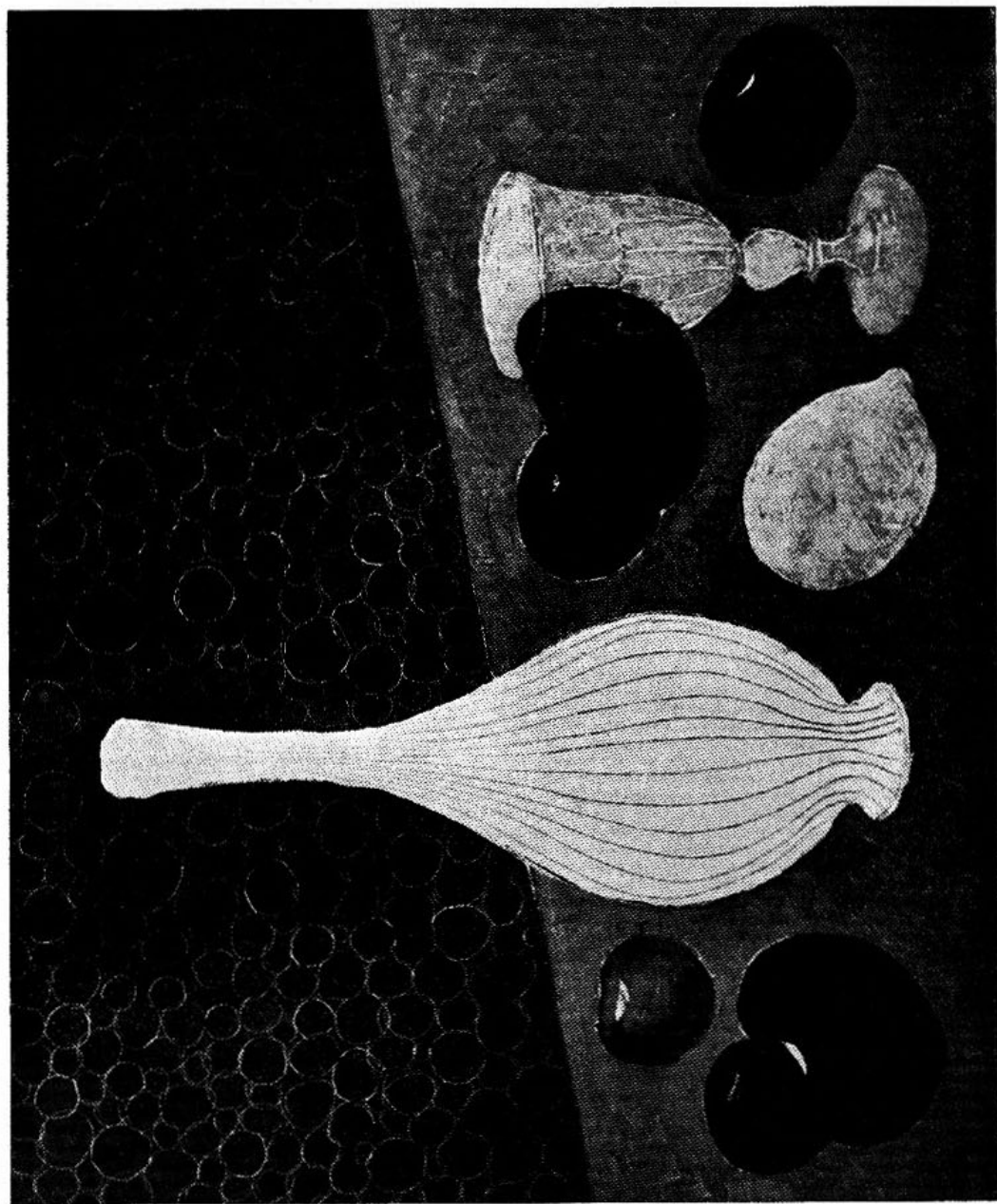

SILVA DELGADO, LEANDRO

46. -- "*Naturaleza muerta*". Oleo.  
Premio "ANCAP". Medalla de Bronce.



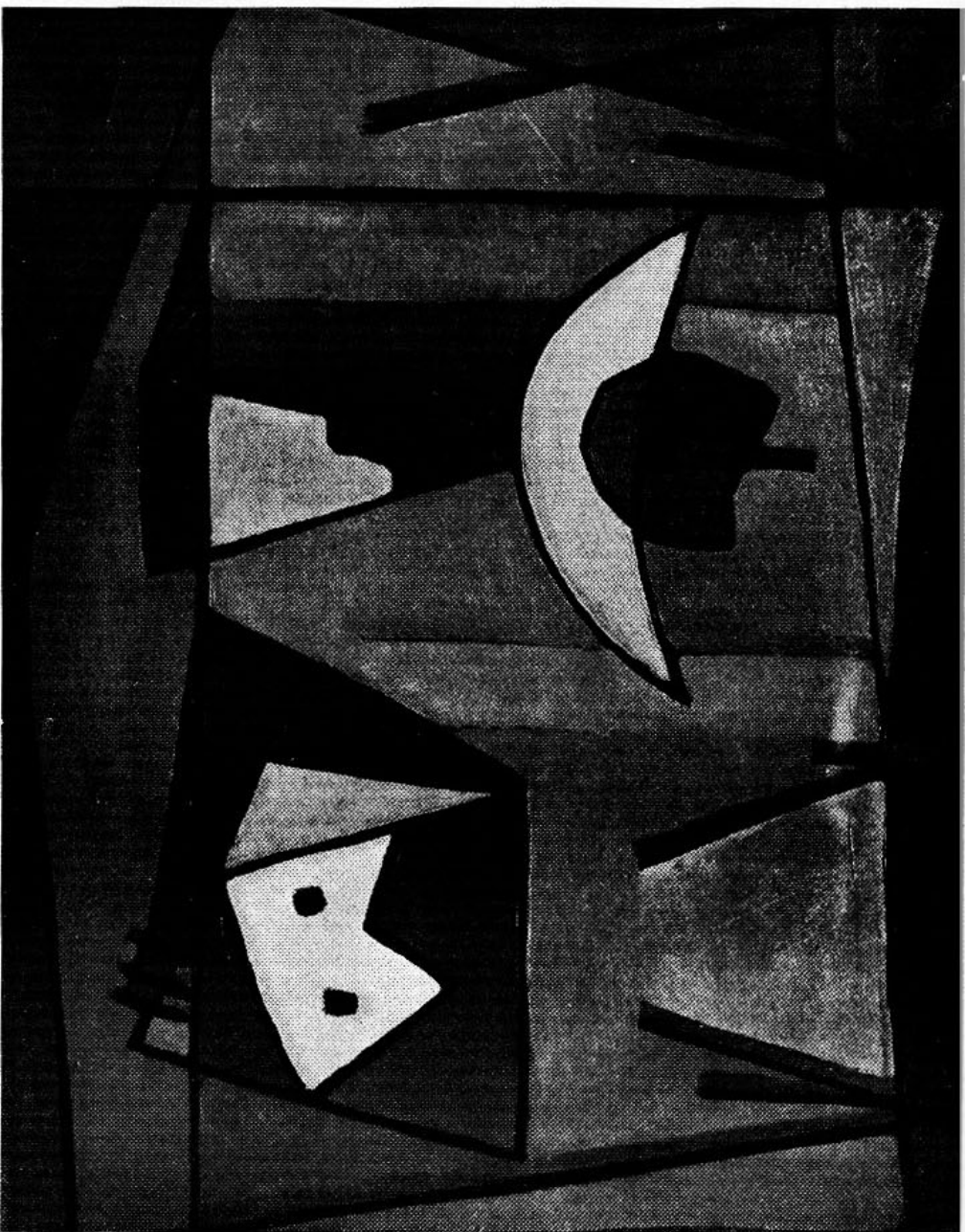

NIETO, AMALIA

35. — "*Naturaleza muerta del gato*". Olco.  
Premio "Banco de la República O. del Uruguay". Medalla de Bronce.





VOLPE JORDAN, ENRIQUE

55. — "Caracol". Oleo.  
Premio "Caja Nacional de Aborro Postal", Medalla de Bronce.



HERNANDEZ, ANHELO

29. — *"Retrato de la Sra. M.V."* Oleo.  
Premio "UTE". Medalla de Bronce.

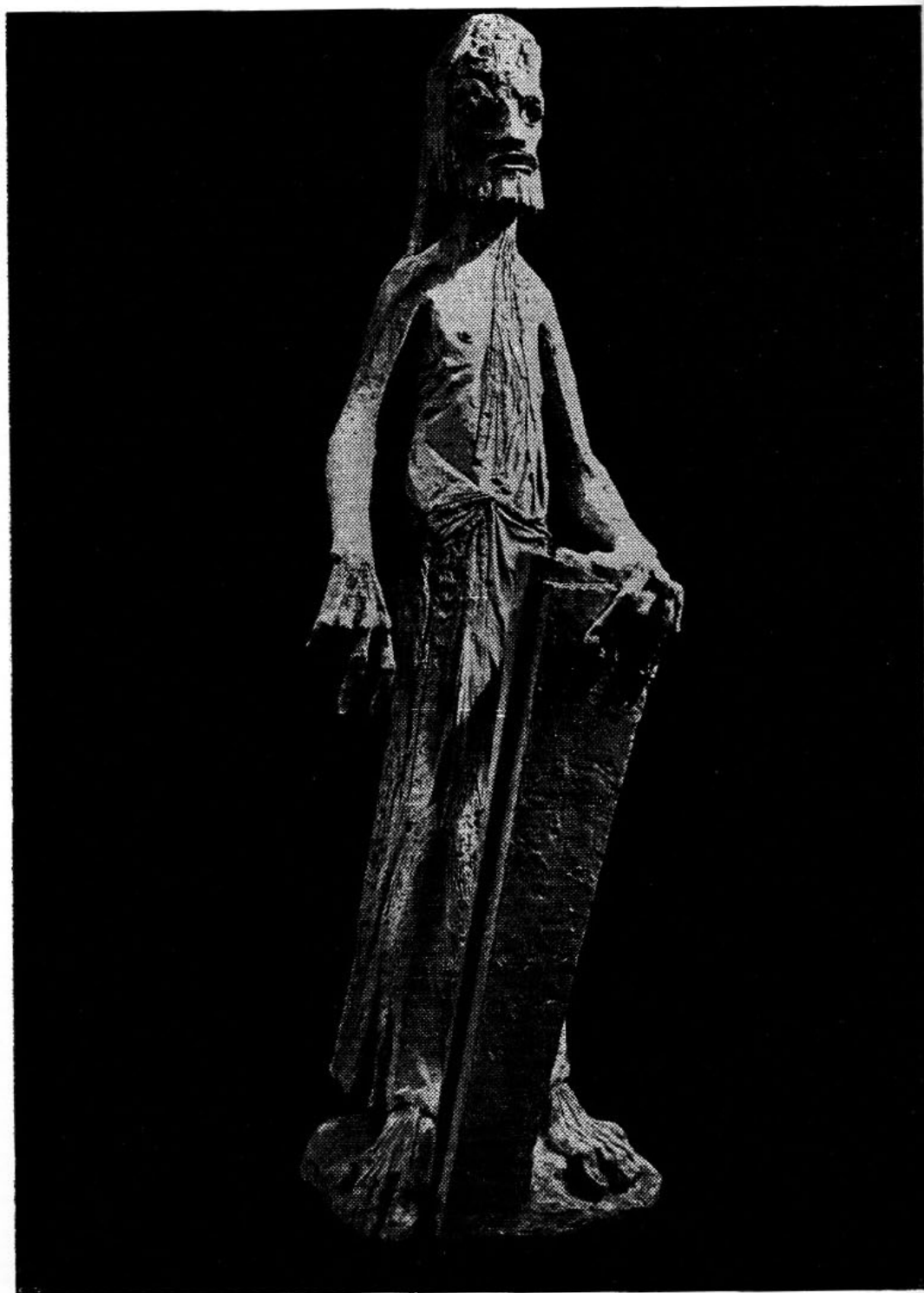

SERRANO, PABLO

77. — "*Baruch*". Yeso.  
Primer Premio. Medalla de Oro.

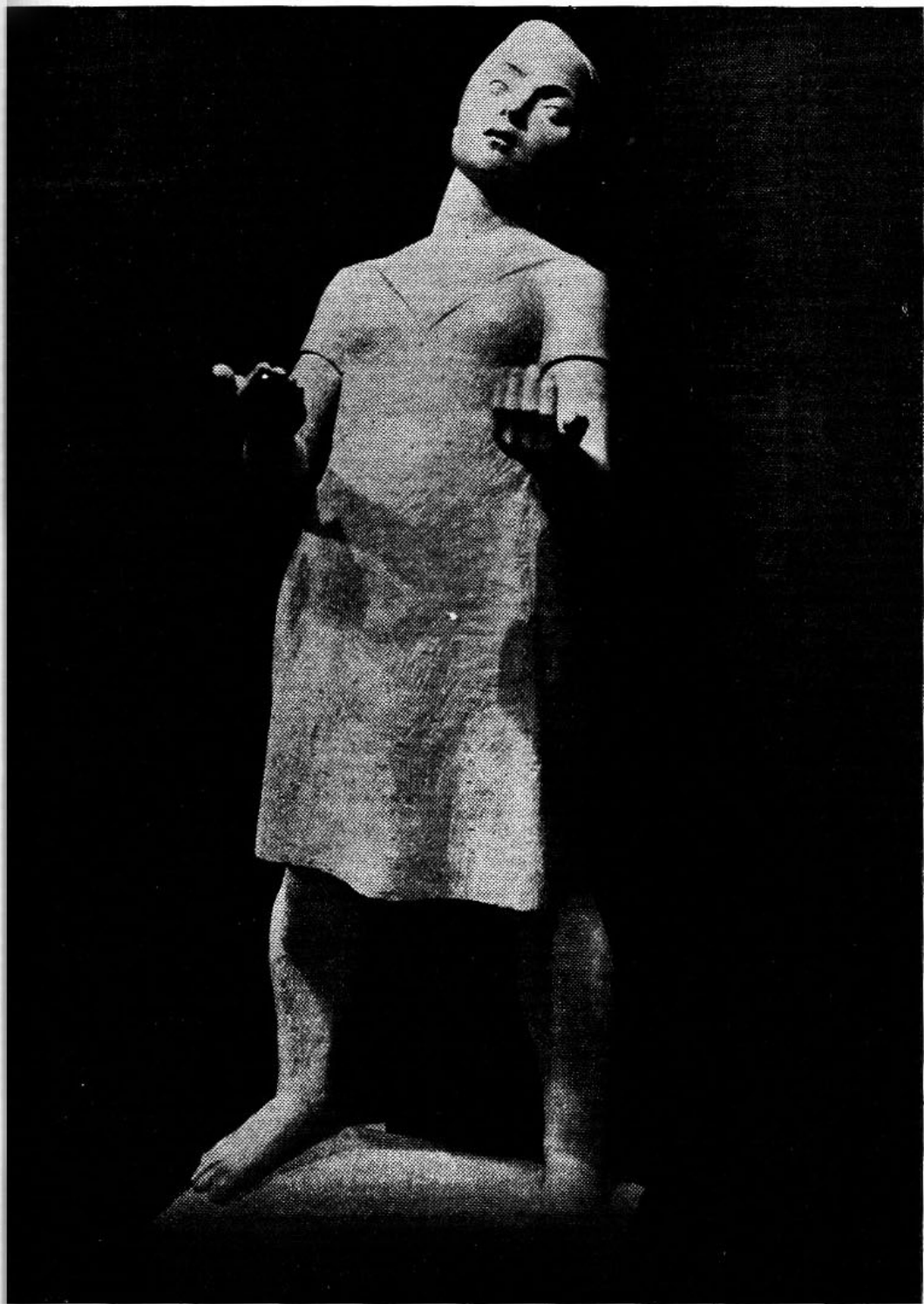

BAIS, HOMERO

63. — *"Lluvia"*. Yeso.  
Segundo Premio. Medalla de Plata.

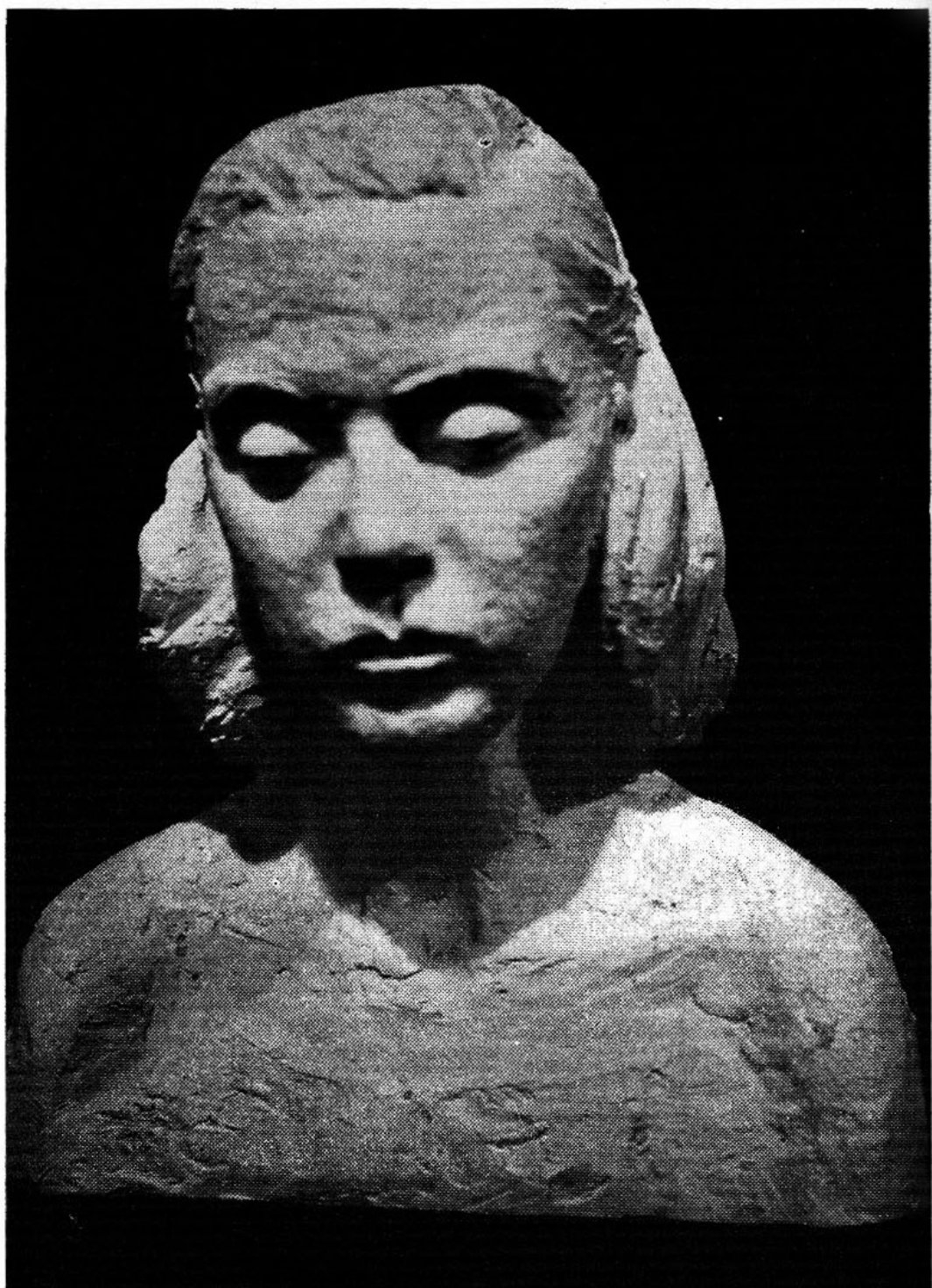

CORCHS QUINTELA, AMALIA

65. — *"Retrato de Lía Varela Radio"*. Yeso.  
Premio "Banco de la República O. del Uruguay". Medalla de Bronce.





PRATI, EDMUNDO

31. — *"Máscara de Ariel"* (Detalle). Yeso.  
Fuera de concurso.

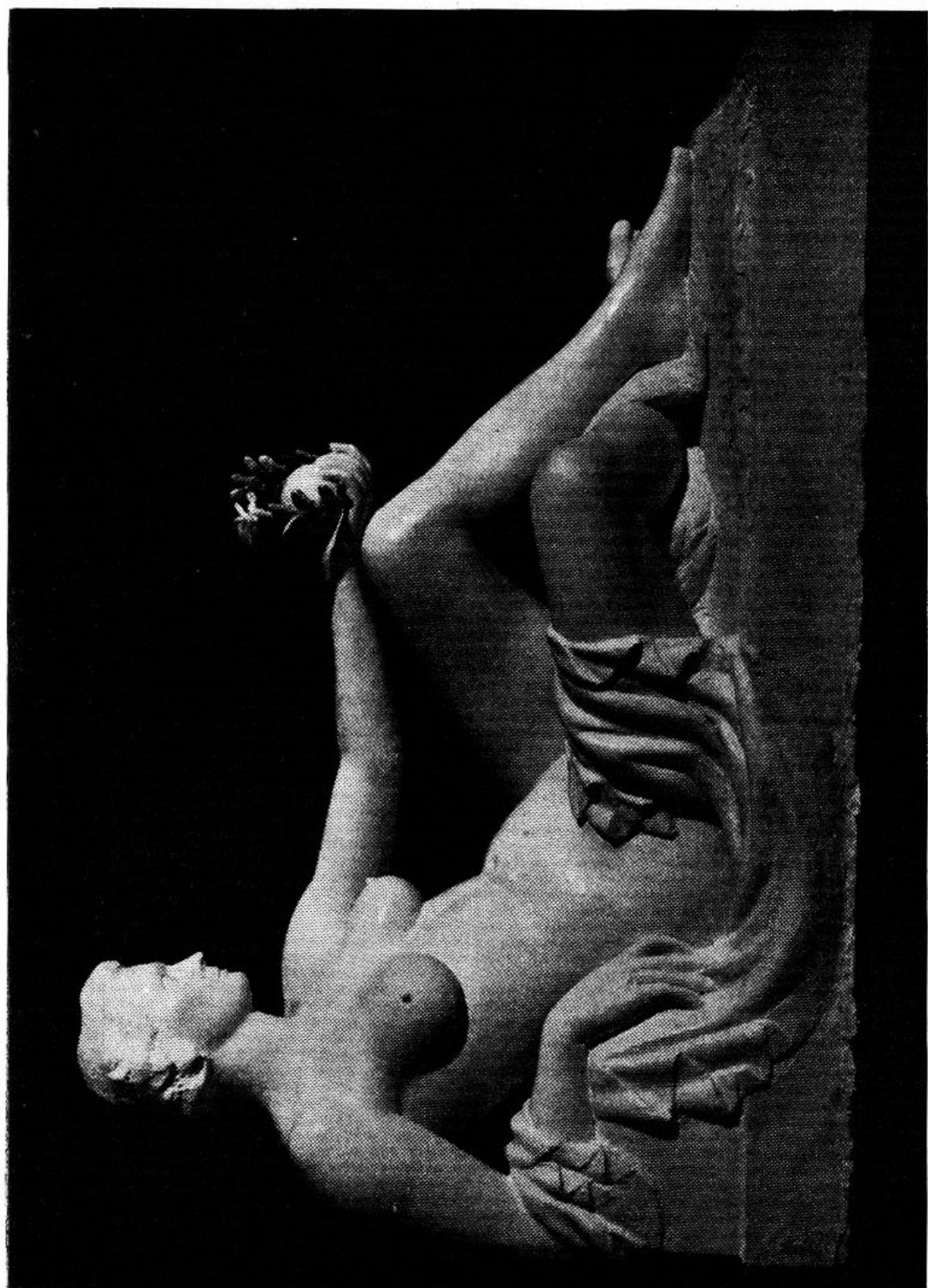

MOLLER DE BERG, FEDERICO

80. -- "Ofrenda de la Comisión Nacional de Bellas Artes a la UNESCO". Yeso.

Fuero de concurso.



GARCIA REINO, OSCAR

95. — "Nocturno", Témpera.  
Primer Premio, Medalla de Oro.

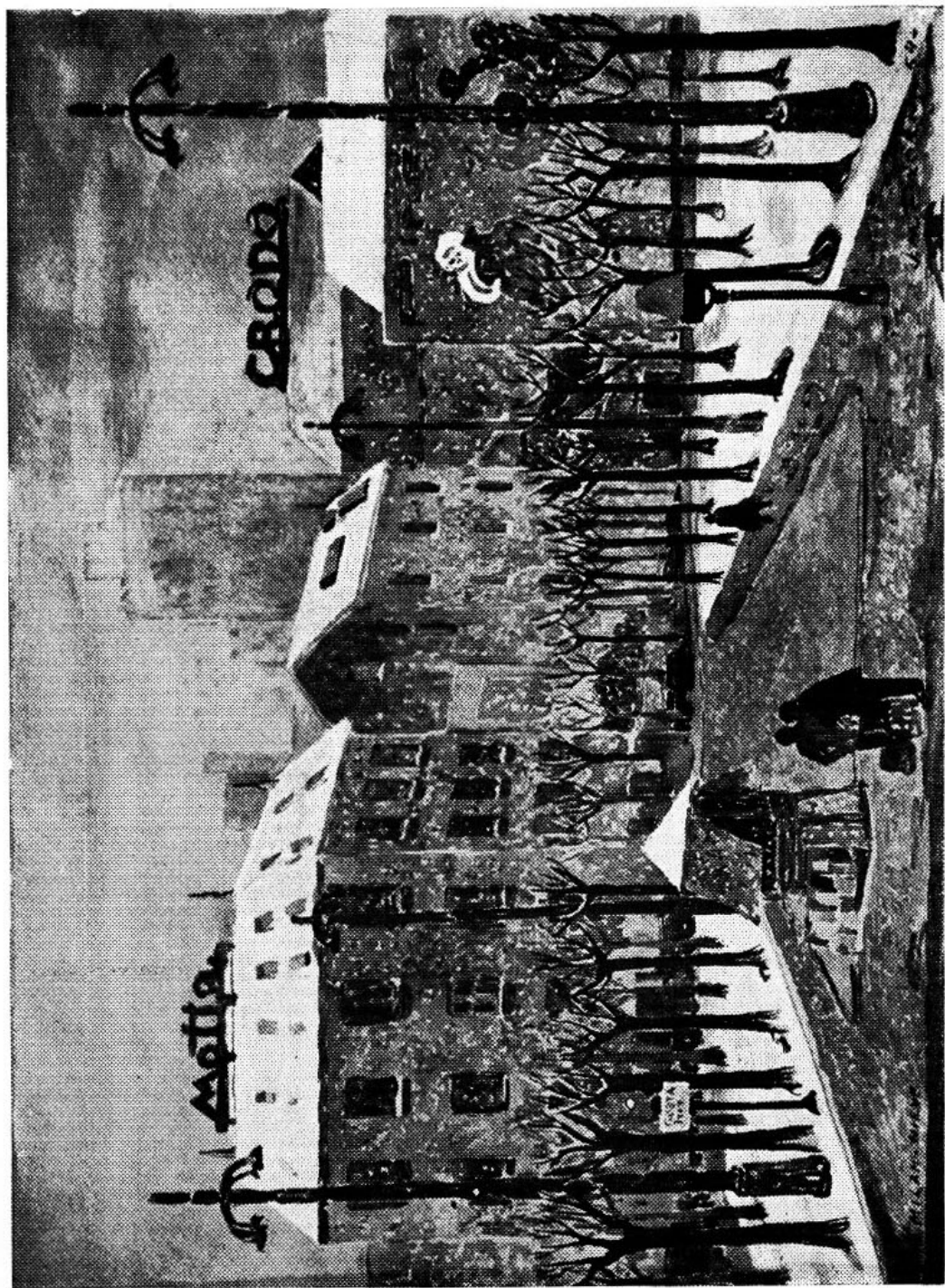

PAGANI, JOSE MARIA

108. — "Nieve". Acuarela.  
Segundo Premio. Medalla de Plata.



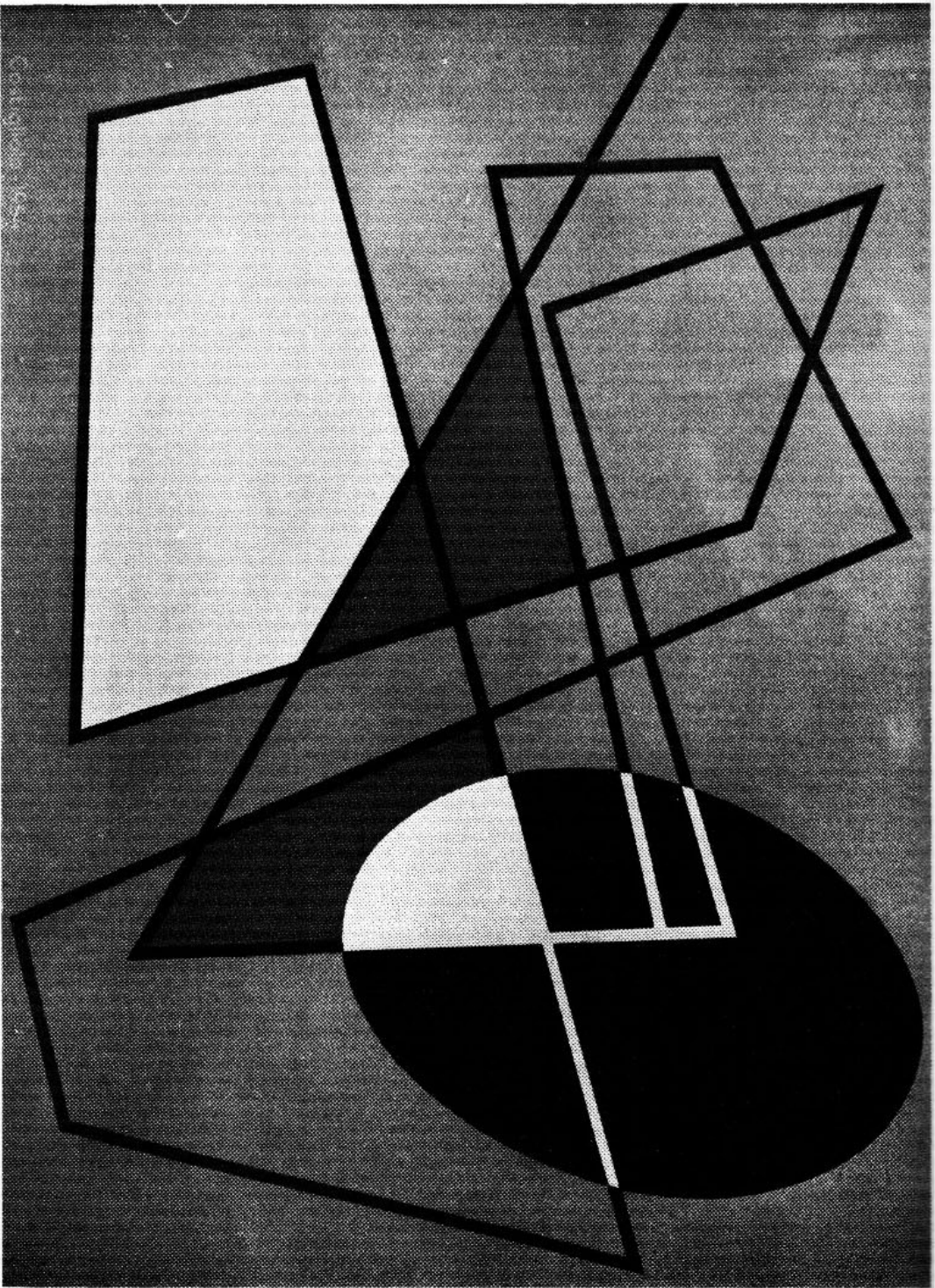

COSTIGLIOLO, JOSE P.

86. — "*Composición*", Gouache.  
Tercer Premio. Medalla de Bronce.





SZWARC, EVA

118. — "*Lámpara*". Témpera.  
Premio "Artistas Extranjeros". Medalla de Plata.



SPALLANZANI, MARIO

114. — "Gallo". Gouache.

Premio "Comisión Organizadora de la Exposición de Tapices de Flandes". Medalla de Bronce

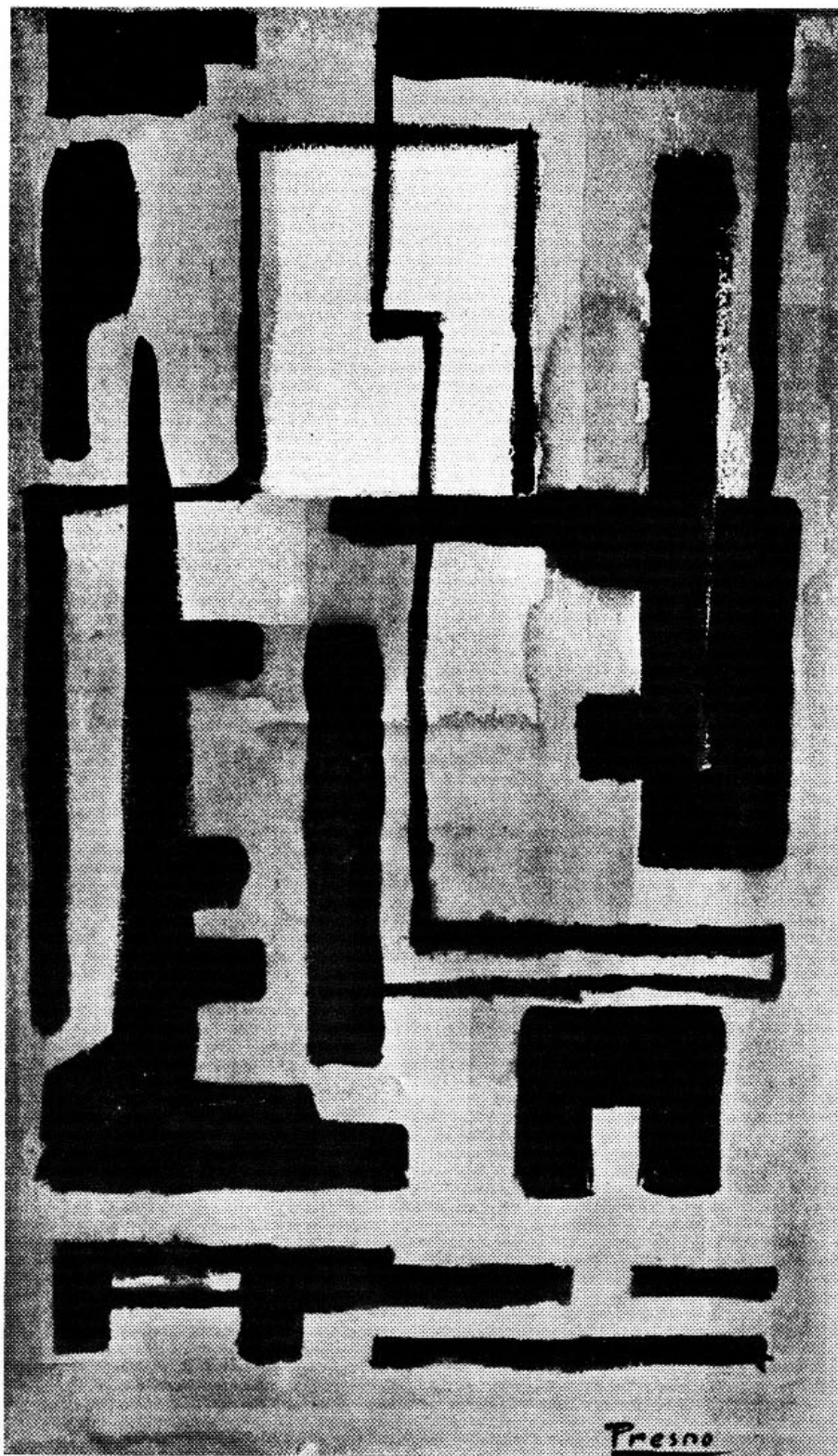

PRESNO, LINCOLN

122. — "Formas". Acuarela.  
Fuera de concurso.





RIBEIRO, EDGARDO

165. — "*Retrato de L. R. A.*" Lápiz.  
Primer Premio. Medalla de Oro.



ONETO Y VIANA, OFELIA

154. — "*Figuras*". Lápiz.  
Segundo Premio. Medalla de Plata.



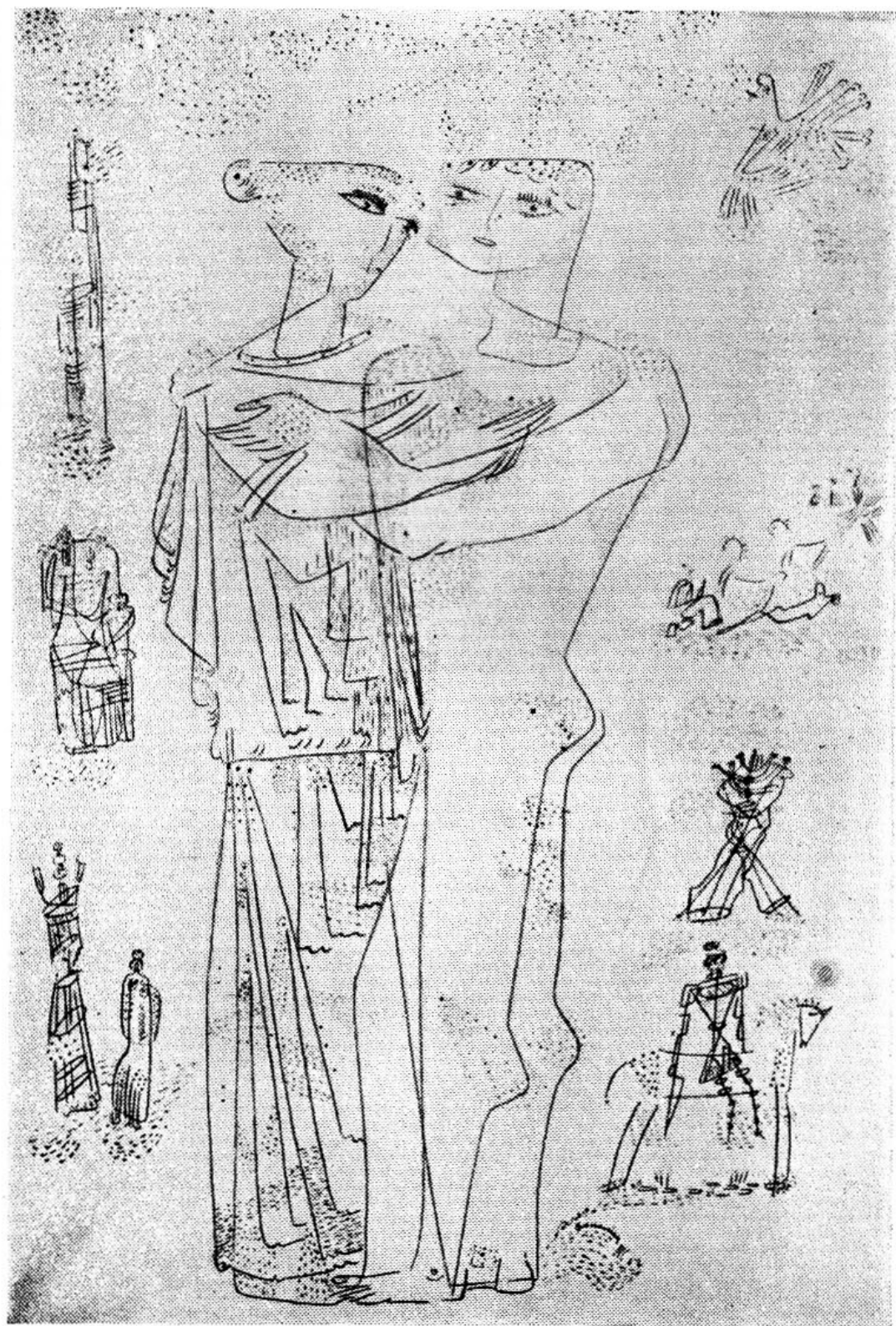

OUNANIAN, NERSES

158. — "Amar". Tinta china.  
Tercer Premio. Medalla de Bronce.



CZIFFERY, JOSE

135. — "Costas del Uruguay". Tinta china.  
Premio "Artistas Extranjeros". Medalla de Plata".



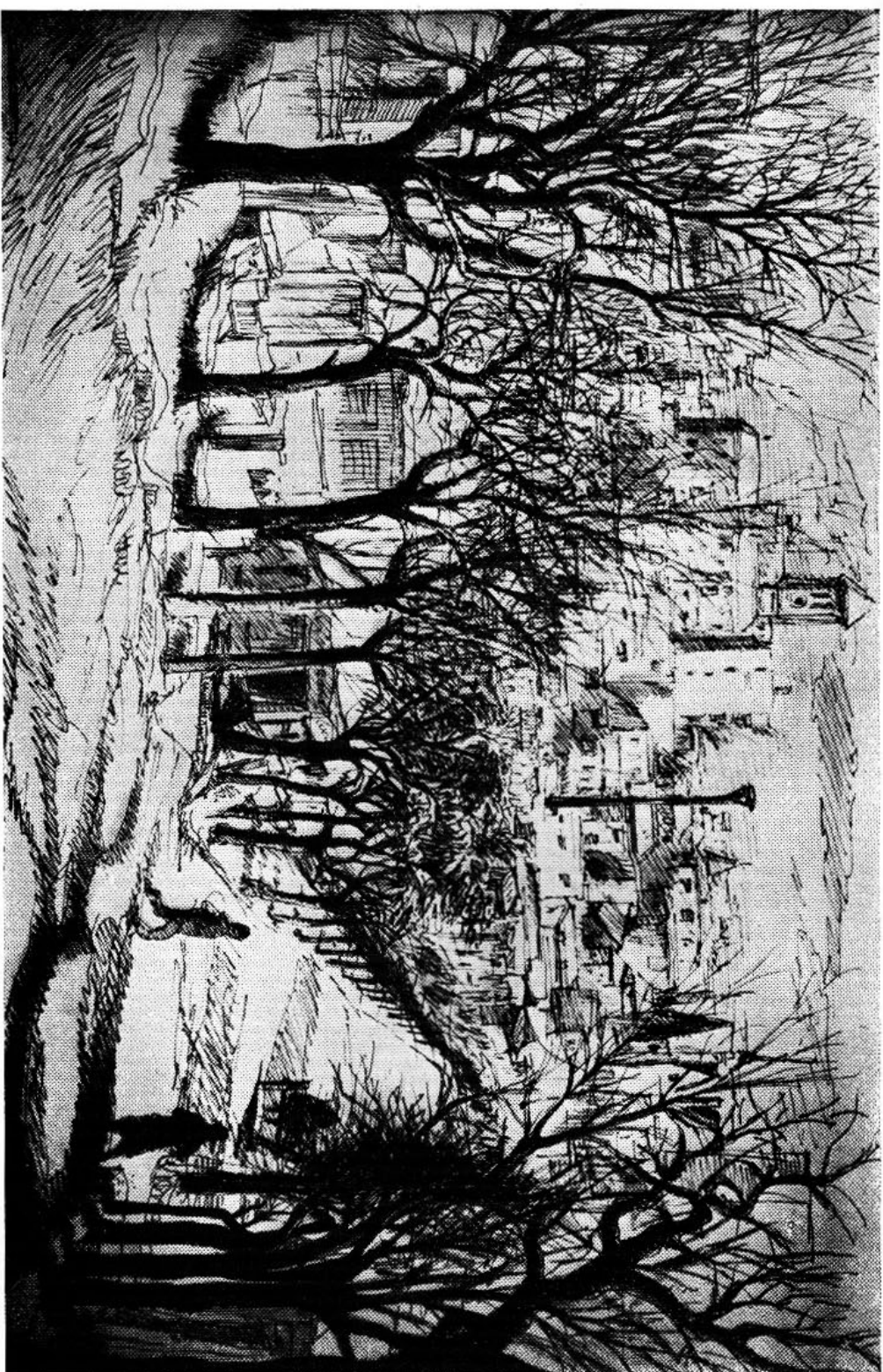

VERNAZZA, EDUARDO

177. — *“Calle en Invierno”, Pluma.*  
Premio “Banco de la República O. del Uruguay”, Medalla de Bronce.

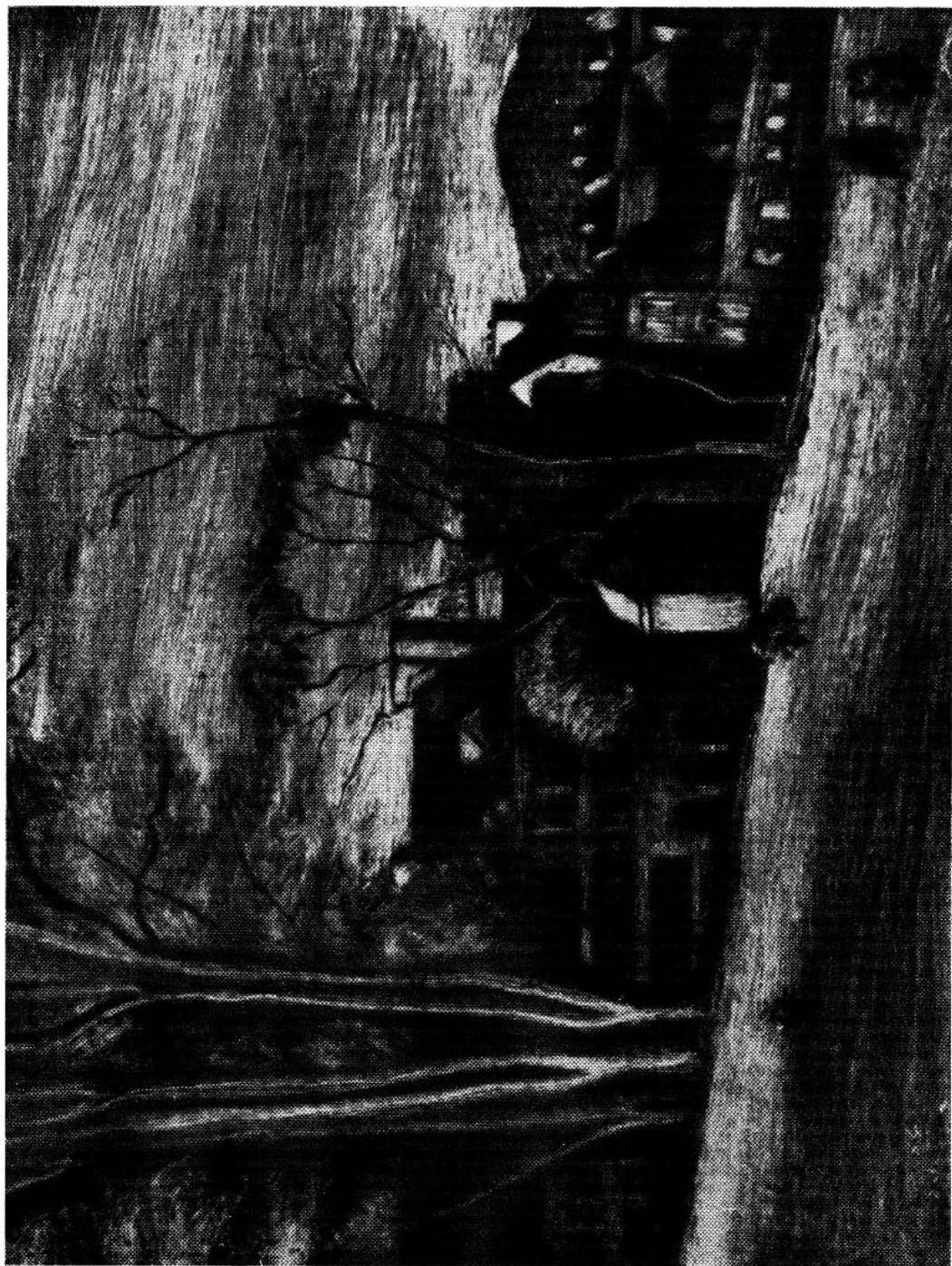

SOLARI, LUIS A.

170. — *"Paisaje de Bologna".* Monocopia.  
Premio "Enrique Mañé". Medalla de Bronce.



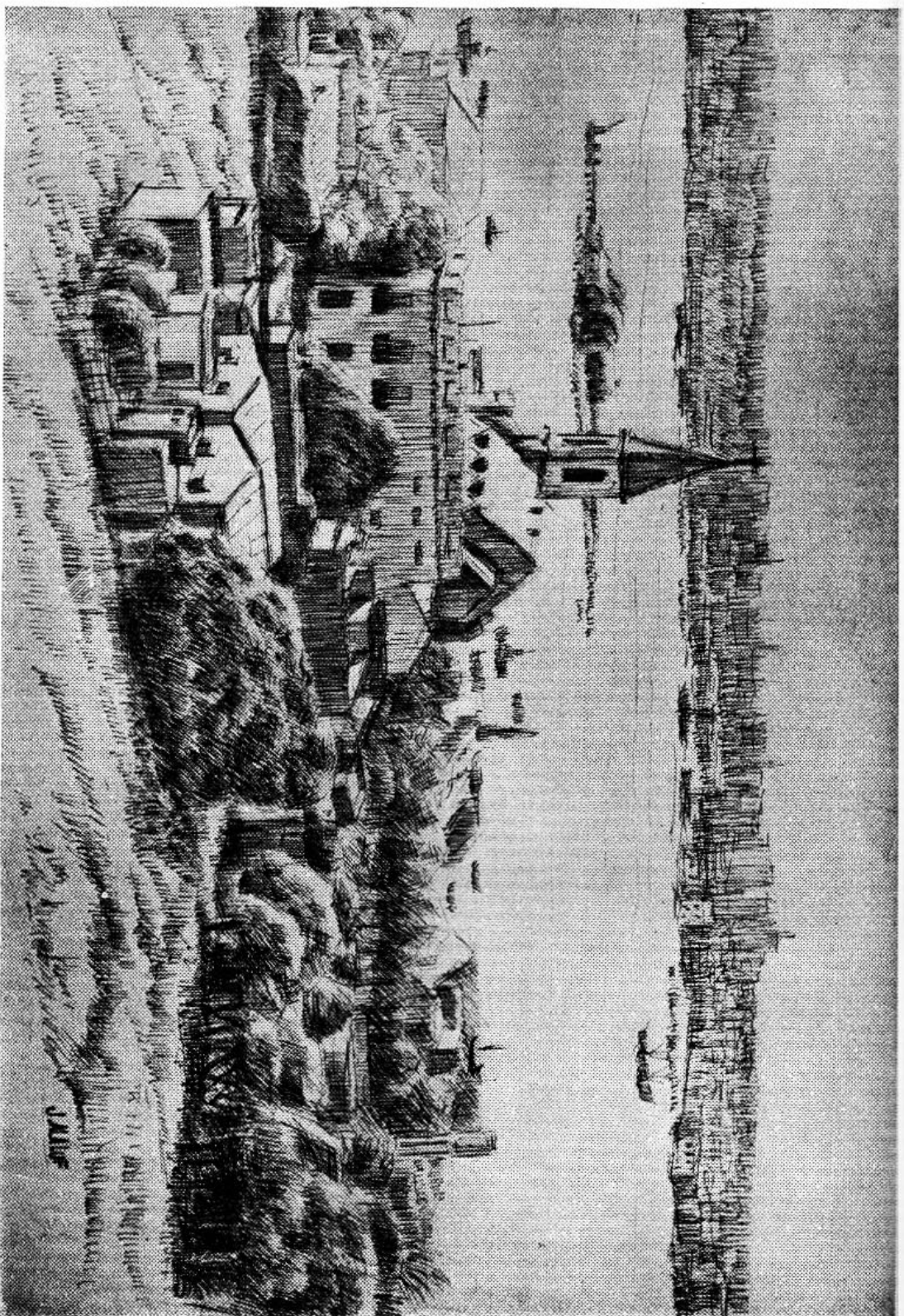

ALALUF, JAIME

127. — "Paisaje", Tinta.

Premio "Parque de Vacaciones de Empleados de la UTE", Medalla de Bronce.

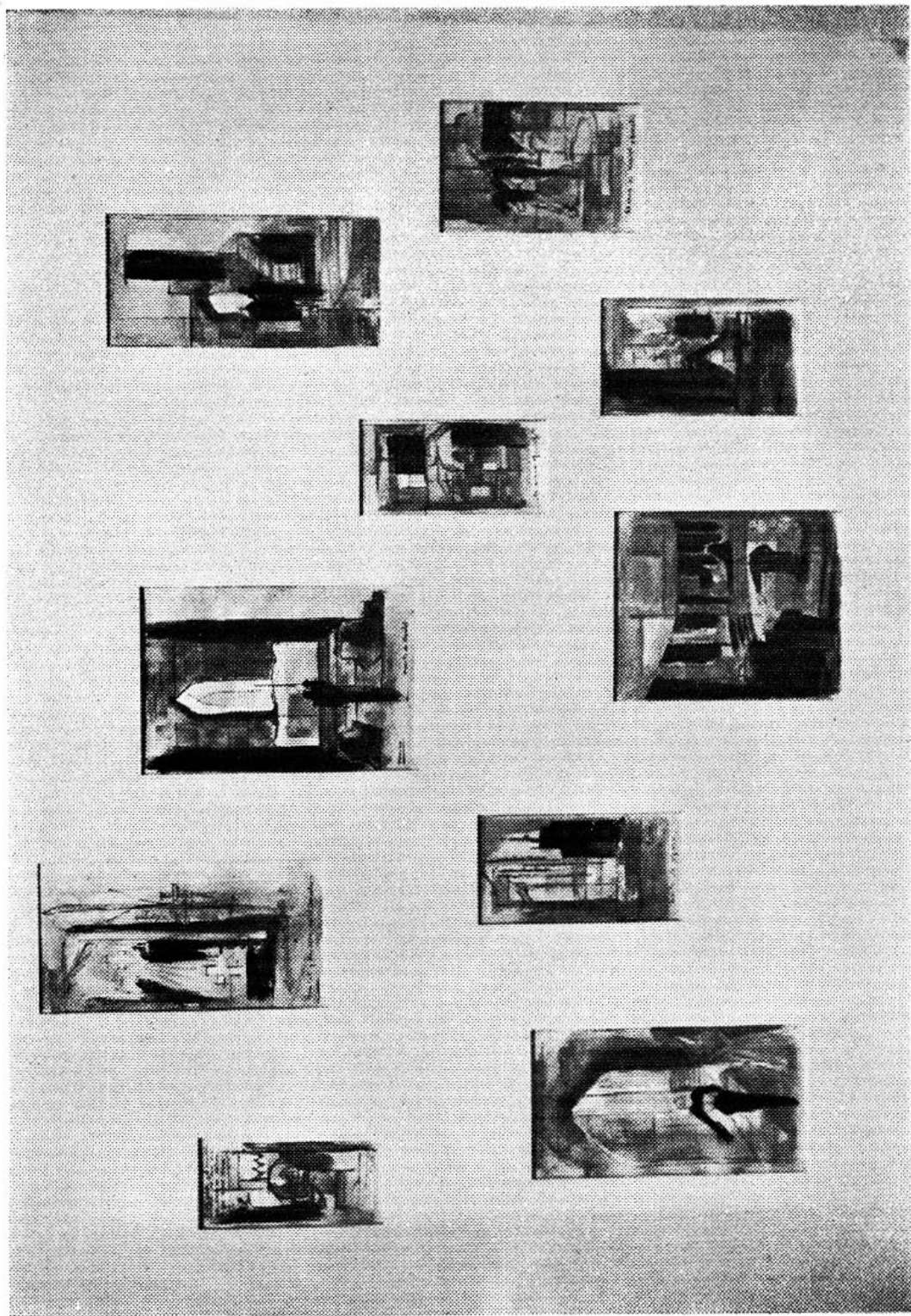

162. — “*Ilustraciones para Hamlet*”. Acuarelas.  
Premio a la ilustración de un libro inédito. Medalla de Bronce.

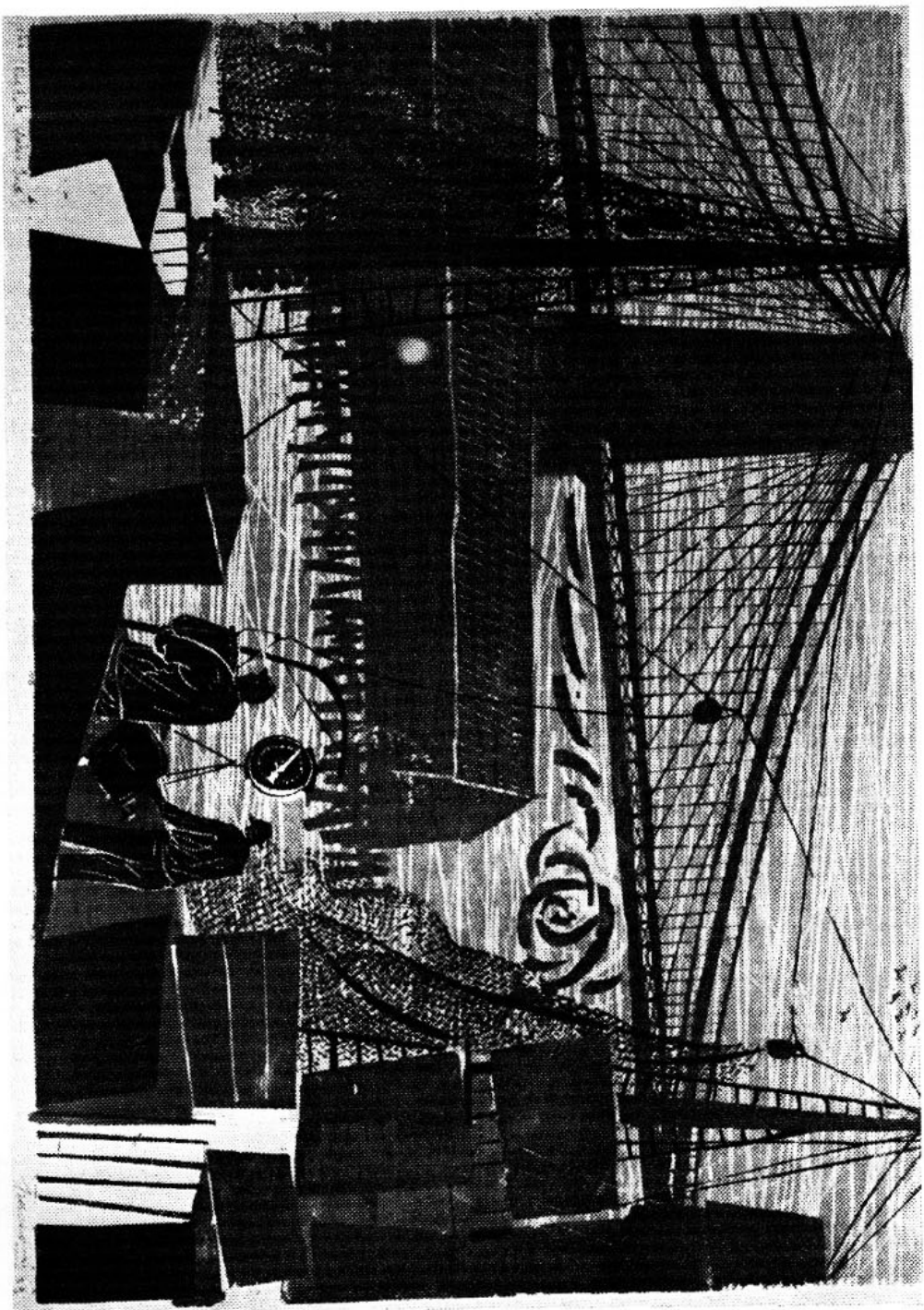

FRASCONI, ANTONIO (Invitado especial)

182. — "Río Este, Nueva York". Grabado.





FRASCONI, ANTONIO (Invitado especial)